泰東日報

發行所 大連飛彈町六七 株式會社 泰東日報社
發行人 井口隆造　編輯人 趙忠沈　印刷人 曾根四郎
本埠 零售每份五分 每月壹元三角
外埠 每月一元六角五分半年九元六角全年十九元 郵費在內 報資先匯
廣告 每行（五號十一字）一日刊費壹元 二指定特別地位加倍 長期另議

新體制準備委員會
結成後即開始具體的審議
近衞首相親任委員長

（東京七日國通電）近衞首相爲確立新政治體制、定於本月下旬聲明其決意、而求全國民積極協力參加、該聲明發表後結成之新政治體制準備委員會、以三十名內外之委員構成之、委員長則由近衞首相自任、政府側委員、有安井內相、風見法相、星野企畫院總裁、富田書記官長、村瀨法制局長官、陸海軍側有兩軍務局長、此外並不由其他各省選任準備委員、則由民間出之、側近同志之有馬賴寧伯、後藤隆之助氏、亦行參加、再解黨而積極參加新體制之舊政黨中、各取代表一名、此外則糾合財界、言論界、學界、農村、文化界、等各界各層之指導者、新政治體制準備委員會結成後、即開始對體制組織作具體的審議、爲進行其任務中央部則以指導部爲中樞、組織政務、經濟、議會、文化、宣傳、青年等活動部門

英受創艦隊返直布羅陀

【羅馬六日國通電】據意大利放送、本月一日、英艦隊在巴里亞利斯諸島南方、受意大利空軍轟炸機編隊攻擊、爲修理損傷、三日夜、已歸返直布羅陀軍港、再直布羅陀軍港上空、不分晝夜、常有意大利空軍轟炸戰鬥機多數亂舞、奇襲英艦船云

改正衆議院選擧法
司法省願積極協力
風見法相談新体制問題

【靜岡六日國通電】風見法相、爲行新任奉告參拜、六日午後三時由東京驛西下、車中對確立新體制問題、及其他談話如次

確立新體制問題

我國現階段、有建設國家新體制之必要、棄舊體制就新體制、使各方面皆極力予以組織化、乃近衞內閣之重要任務、換言之今後政變、爲欲建設國家新體制而行變政、此際應形有實際具現新體制之必要、察此間情勢、近衞首相、對其具現方策、日夜思索、獲得根本理想後、使萬民一體、邁進建設新秩序、以改組國家政策、然所謂建設新體制、非以舊體制、一致變爲新體制、須知近衞首相、乃構成理想、建設新體制也建設新體制、總得由自己批評出發、突破種種障礙困難、若不完了此建設、斷不能果成建設大東亞新秩序之重責、故非國民全體、各各皆以自粛心、以充分熱誠、發揮之不可完成新體制、乃爲後國民之重實、欲依準備委員會之組織、邁進建設、關於其組織方法及內容、容俟後述、惟其經過殊爲重要

改正選擧法問題

順應新體制、得改正衆議院議員選擧法、此問題具體的實行時、即司法省、亦熱望積極的協力順應新體制

司法省所管事項

日前檢擧外人間諜、乃係憲兵當局與檢察當局、緊密連繫所行、司法當局、確信此係犯罪、以充分之責任擧行檢擧、以此政策爲措置、日本檢察裁判、予以嚴正運用、雖有異議、察其經述、則自行瓦解、彼時英國政府、亦能覺悟日本司法權運用之正義、因樹立政治新體制、詳察司法如何矣、但任何時代、任何國家無不具裁判制度、其裁判非尋其正義不可、因此雖當政治新體制之下、對國民或對政治諸機關、非予以釐正反省不可、惟現在民刑裁判制度、因樹前時代所制定、當此新時代、有不適用於新時代之處亦未可知、此點期待事務當局、着手再檢討、獲以成果、惟現在對國民犧牲求政府、當此時代官吏有加一層反省之必要、刻下官吏責任感、較諸往時薄弱、此有改革法制之必要、亦未可知、即官吏、及其心構問題、司法省、驗對時代施設司法研究所、鍛錬司法官心構、適應時代、涵養學問見識、爾前獲得効果、實屬往事、宜呼充實教養一般官吏之今日、余亦注意此施設之進展云（寫眞即風見法相）

日企畫院網羅專家
設置總力戰研究所
研究使國民徹底總力戰

【東京七日國通電】企畫院開設總力戰研究所、專事研究爲實現思想、政治、經濟、社會組織機構、該研究所歸總理大臣直轄、設於內閣內、所員被命綜合國力之研究企畫、決網羅軍官民各界專家、除研究關於總力戰外並使國民徹底普及、以統一新體制之思想、及圖政戰兩略一致、將來活躍極堪期待

時評　重慶政權外交轉換　大我

歐戰勃發後。世界局面。整個的改變。於是各國外交政策與內政政策。亦隨着世界情勢之激變而改革此係各爲適應各自生存的環境。不得不然也

現在世界割據的形勢。大體言之有四。（一）爲以德意兩國爲中心的歐洲圈（二）爲以美利堅合衆國爲中心的美洲圈。（三）爲以蘇聯爲中心的北歐圈最後則爲吾東洋以日本爲中心的東亞圈。今置其他三圈不論。來論我東亞圈內的重慶政權的動向如何

蓋現在正在建設東亞共榮圈的最酣時期。關於素唱不協力高唱長期抗戰的蔣政權的外交動向。亦實有研究討論之必要

自歐洲戰亂勃發。英法聯合軍與德意兩國軍開火。戰鬥的結果。英法軍敗北法國屈伏。於是英國雖然仍高唱着徹底的抗戰。但其實力。與德意兩國相比較。有雲壤之差。其不易勝德意者。誠若夜半觀火乃係自明的事情。由斯向在歐洲稱霸。自稱爲歐洲爲盟主地位的英國。此次已被德國取而代之。今後英國無論如何掙扎。當難恢復原有地位與勢力。這且姑置不論。而自中國事變勃發以來。蔣唱長期對日抗戰。依存於英法的蔣介石重慶政權如何。所謂「樹倒籐蘿死」他亦不得不轉換他的依存外交。即捨英法而去依存別人。玆據香港六日來電稱。重慶政權爲討議全面的和戰問題與外交路線問題。於八月一日所招開的全國黨政軍首腦部會議。結果。鑑及內外情勢之激變。新研究適當的事變對策。一切的措置。悉委諸國防最高委員會並將來發見有可入於本格的和平交涉希望時則務召開首腦部會議。正式決定和平法案。其關於外交問題。除維持聯蘇聯美兩併行路線外。又新採取德意政策

由上述會議所決定的方針吾人可看出他們的動向。漸由民主主義國家群。轉向於全能國家群中。並可察知其底意。有與日本議和的動機

蓋民主國家群中的英法。既被全能國家的德意戰敗推倒。則在民主國家群中僅餘美國一國。而美國又是主張不參戰的一個國家由其先時在哈瓦那開汎美會議時的決議。更可顯然的看出。其對中國事變。雖事事袒護將介石政權。供給軍需品。但其係一種商業性質。即當在德英開戰當時。其不僅對英法供給軍火。即對德國輸出軍需品。亦未嘗或有間斷將介石政權。知其不足爲恃當較吾人尤瞭於胸。此際他雖採擇依存美國外交。亦不過在此世界過渡時期即在英法敗北無所依存的時期中。亦祇有採取依存美國的一條道路而已。其又關於依存蘇聯。今後或將有積極的可能性。蓋中共與蘇聯爲父子關係。蔣介石在抗戰時期中。不敢僅罪於蘇聯者乃是當然之事。同無論矣。而今後當更有借重於蘇聯處。蓋蘇聯與德國締結協定。瓜分波蘭後。已經脫離了英法民主主義國家陣營。而投入全能主義國家的陣營中日來世人最盛評由於巴爾幹問題。德蘇關係。漸呈破裂徵妙化。但依着八月一日的莫洛托夫外長的演說。兩國關係。依然是親密的。其內心的。吾人固不知其作何打算。但在嘴面上。仍然是同盟國。是毫無疑義。如此說來。將介石政權既然現在已經採取了親德意外交。除了派遣使節團到德意外。更必須依賴蘇聯從中斡通。爲之通款曲。而德意與日本。向是協定國。事事幇忙。乃是天下所周知的事實。同時德意兩國。願日本建設東亞共榮圈。也是天下所周知者。這樣將介石政權。所說的和平時機。當係在依賴與日本親善的德國或意大利出來斡旋之時不過。吾人且不許樂觀。將介石的腹中。到底作何打算。既不是他肚內的蛔蟲。當然難測其高深。吾人現下既下決心。一意向大東亞建設上邁進。亦祇有不顧一切的努力行之。最後的勝利。當屬於我們

英在哥倫布新嘉坡兩地
不法檢査日船

【神戶七日國通電】報復的檢擧日人、拒絶承受向遠東之戰時保險之英國對日敵性行爲、極使日本國民憤激此際英領哥倫布、新加坡兩地、英當局又不法檢査日輪之郵便物、據六日商船達神戶支店息、始判明此事、事實如次

商船阿根廷丸上月二十九日於哥倫布、英官憲竟要求寄往南美之郵便物百二十八件起出、其中通常郵便物十七件旋即送還、船於三十日啓碇、所餘之郵件、則交予次船「報國丸」轉送、再該社美國航路之「南阿丸」、亦於二十九日在新加坡檢査大阪載往班拉之郵件一袋、神戶載往班拉之郵件二袋、輸往洛林科馬貴科三袋、共計六袋通常郵件行裡陸揚並旅行要求起出、迨三十日全部返還後始出港

日政府以儼然態度
監視英方措施
日外相表示對英檢擧見解

【東京七日國通電】庫烈基英大使六日午後、訪松岡外相關於日方檢擧英人間諜檢擧事件、英國之不法逮捕日人事件、交換意見歷一小時、席上松岡外相要求英方正式說明、在事務上似已有頭緒、關於本事件今後日方決不顧再聽說明、本於確固之方針、以冷靜且儼然態度、監視英方今後措置

美陸委會通過
義務的軍訓法

【華盛頓六日國通電】上院陸軍委員會正在審議之巴克、瓦廸華斯兩議員提出之義務的軍事訓練法案、經過難航、五日終通過該委員會、立即轉呈本會議、委員會採擇之法案要項如次

一、美國男子自二十一歲以上迄三十一歲者、皆須註册

一、訓練期間、爲一整年、在此期間內每年以二十一美元之比率、撥支餉俸、及支與

一、牧師聯邦及州官吏判事國會議員、及其他宗教的道德的反戰論者、不註册

一、訓練期中離職者、則保障於滿期後復職

該案提出於上院本會議上時、一般以爲必受反對、詎於竟兩星期內通過上院

傳裴丹法政府
將退位更新

【倫敦六日國通電】於維査努力再建之法國裴丹政府實力、傳說紛紜、六日倫敦外交界方面傳稱、裴丹政府最近將以退陣之前式進社會黨副總裁欠爾耶尼氏組織新政府云云

美聯合艦隊
駛向赤道南

【火奴魯魯六日國通電】美聯艦隊、七月十九日由拉海那水道拔錨以來、三十日旗艦PCV（三三、一〇〇噸）以下一部艦隊歸港、其餘艦隊更於八月二日、歸還珠港、對該行動、有種種觀測、據六日判明、利茶德遜司令官坐乘之旗艦PCV號以下巡洋艦五隻、驅逐艦多數大艦隊、八月一日歸港、由拉海那水道出動以來遠東赤道以南海域、於索雅維島、査利斯特英島、前後亘十日間、繼行進航云

日憲兵隊以防諜嫌疑
檢擧救世軍幹部

【東京六日國通電】陸軍省發表（六日午後五時）東京憲兵隊、七月三十一日、對救世軍日本地方軍團、認爲有防諜上之容疑扣押司令官植村益藏。書記長官瀨川八十雄外五名幹部、目下調査中、關於右者。陸軍當局談稱、今不遑言、但徒以宗教美名、或爲外國諜報賑使、或爲外國對日思想謀略之前衛、或爲溫床體、於不知不識之間、有害國民思想生活、以此事實、對國防思想上、予以重大關心之軍部、以宗教爲別個問題、無論任何狀況、斷乎加以措置

參議府會議

【新京六日電】六日午前十時、於參議府會議室、擧開定例參議府會議、上呈通過二十九日國務院會議之二件、因得御裁可、以八日勅令公布之

一、康德七年度一般會計第二準備金支出、（經濟國體防成資）

一、康德七年度各特別會計第二準備金支出、（臨時國都建設局特別會計特別會計）

行使合法的權限
馬來側答逮捕問題

【新加坡六日國通電】小林同盟通信社新加坡支局長逮捕事件、豊田總領事、六日最會見馬來政廳植民地總監代理、質以小林氏之逮捕理由、並要求即時釋放該氏、總監代理答稱小林氏之逮捕、乃本國防法第二十一條之規定、再搜査家宅係行使該法第八十六條之合法的權限、按該國防法第二十一條者、乃以防止有害公安及國防上行爲之特定人行動爲目的、總監有發逮捕命令權限、最近以推事爲委員長之諮問委員會、担任審議小林氏其結果再直接報告總監、總監決定最後處置再小林氏與夫人之面會、經折衝結果、漸已許可、該夫人六日午後已作第一次面會

意軍侵入索馬里蘭
更制壓利比亞境

【開羅六日國通電】英近東軍司令部發表、意軍四日開始侵入英領索馬里蘭、意軍由國境線上奧德威那、哈給薩及吉爾三地點侵入、正向買拉方面進攻中、英軍不拘法領索馬里蘭潰滅、大擧地上部隊、及空軍、盡力抗戰

【開羅六日國通電】北非意大利軍作戰積極化、乃意中事、六日英軍近東軍司令部發表、「意軍已由三面進攻英領索馬里蘭」、並發表意大利軍復集大軍於利比亞東北地區、埃及之意軍汽車部隊、則制壓利比亞國境、西部沙漠地帶之第一期作戰、近已竣事云云

第二次小委員會決議
官吏制度改革案

【東京七日國通電】新體制確立之第二次小委員會、六日午後假首相官邸擧開、有安井、河田、風見、石黑、村瀨、富田等氏出席、繼前日接續協議

一、文官任用制度之改革

一、文官分限制度之改革

一、文官試驗制度之改革

三問題、結果平沼內閣以來懸案之官吏身分保障令、決行廢止、再文官試驗制度之改革、大體意見、以外交科行政科本一個系統、司法行政則本兩個主義、官吏制度之改革與新政治體制確立之同時、有速實施之必要、故爲成案後擬即顧次實行

民政解黨大會
十五日擧行

【東京六日國通電】民政黨爲行正式解手續、七日午後二時、於本部擧開幹部會、十日午後一時擧開代議士會、大麻主任、總務櫻井幹事長兩氏間協議結果、決定十五日於東京會舘擧開、同日午前十時擧開評議員會議員總會聯合會、午後一時、大會席上、町田總裁擧行演說、解消十四年歷史之民政黨、解黨後不行其他任何組織、決向新體制邁進云

對處美輸出制
美蘇保留條件

【華盛頓六日國通電】美國務省正式發表、六日滿期之美蘇通商協定效力後、延長一年、根據舊協定、蘇聯政府在五年內、最少限度每年由美輸入四千萬美元之物資、經此次之更改、蘇聯政府倘認爲美國之輸出制限、已經預定蘇聯之美國購入減少時、則以蘇聯政府可將美國物資輸入年額減少至四千萬美元以下爲附加留保條件

美外交委員長提議
英美交換艦船

【紐約六日國通電】畢德曼上院外交委員長、五日夜發表聲明全力支持巴辛將軍之美驅逐艦五十隻派遣歐洲提案、並提言美國派遣驅逐艦必與英戰鬥艦交換、頗值注目、聲明要旨如次

英帝國、無艦隊不能存在艦隊潰滅時、澳洲、新西蘭、及其他英帝國諸領、定被德、日、分割、如最近北海及英法海峽作戰時戰艦並未擧任何効力、因此余始提言英國戰鬥艦、移駐於西半球、玆若、英國敗戰時、防止其戰艦隊引渡與德國、更與美國派遣之驅逐艦交換、不違反國際法、可獲得其必要之驅逐艦

德攻英切迫

【紐約六日國通電】據六日達紐約A、P電稱、搭乘德機觀察英法海峽上空之該社記者、於場特飛機場、會見凱賽林格元帥、該元帥稱、德空海軍、對英攻擊、業備萬端、欲無論何時、得預告電擊作戰、即開始攻擊、吶示德對英攻擊時期切迫云

羅匈國境
改訂交涉

【羅馬六日國通電】據六日達本地息、羅馬尼亞與匈牙利保加利亞兩國之國境改訂交涉、未待西歐戰事終了、已有落着、預定該問題、將本下記大綱解決

一、羅、匈、保三國、將一切國境問題、於德意支援下以平和外交手段解決

一、國境問題解決後、三國締結通商條約、及不可侵乃至相互援助條約、再羅匈交涉、即在今明日內開始羅、保兩國、豫備交涉已告後、南多不魯甲之割讓予保加利亞、胥已決定、此外德意兩國、爲阻止蘇聯進出地中海、更援助保加利亞要求收回托拉査（希臘領）

緬甸政廳
逮捕前國王

【仰光六日國通電】緬甸政廳官憲、六日突將緬甸國王巴毛博士、以擾亂治安理由、予以逮捕、巴毛博士、於最近曼德來會議時、曾被任爲解放運獨裁者

意軍五十萬開抵北非
傳將總攻埃及

【倫敦六日國通電】據軍事消息方面觀察、英本土前、最近倫敦、盛傳北非意軍將總攻擊埃及、六日言明大要、謂意大利軍、準備總攻擊埃及、於非洲集結五十萬兵力、我方較以少數兵力、經過商隣調錄之軍艦、向北方面集結、對抗意大利軍云

R.R

可爾秘思的清涼
口味中含有健壯
身體的五大榮養素

一杯能稀得七杯
便利！經濟！

主要成分
○維他命（ビタミン）
○乳酸
○鈣（カルシウム）
○阿米諾酸（アミノ酸）
○葡萄糖

美味甜蜜・滋强飲料

可爾秘思

重慶黨政軍會議 展開猛烈的論戰 徹底討議和戰問題

【香港七日國通電】據宜慶來電稱、關於和戰問題及選擇外交路線、作最後的決定、於本月一日在重慶某處所召集之全國黨政軍首腦部會議、歷四日間進行猛烈的論戰、四日決定如左之重大方針、遂散會

一、和戰問題

（甲）鑑及內外情勢之激變、講以新適當的事變對策、一切之措置一任國防最高委員會進行

（乙）將來有入於本格的和平交渉希望之際、分行招集首腦部會議、關於和平法案、即進行正式決定

二、外交政策問題

除維持蘇聯美之兩併行路線外、新採用親德意政策

再首腦部會議、因拋卸中共及親蘇派强硬的外交一元化政策、採用親德意路線之理由、致反德聯蘇於中國將來有重大危險、由聯美不足拯救重慶政權現下之急難點、可謂爲係容認、駐德大使陳介之强化親德政策建議者

日華若和平交渉 國共將武力衝突

【香港七日國通電】蔣政權於此次之全國黨政軍首腦部會議、提出懸案之外交路線撰擇問題、決定加以聯蘇、聯美、親德政策、預料此將來誘入第三國之日華和平交渉之場合、早已完全明白矣、因此駐德陳介、駐意劉文島大使於東西兩國之活動與訪德使節團首席朱家驊之於柏林折衝、與各方面莫大之期待、又於重慶、親德派之抬頭顯著之楊杰、陳立夫、蔣作賓、張繼、陳果夫等皆爲此派之錚々者、但就中白崇禧親德色、關於和戰問題示廣西派最近之動向、惹起興味、尤其於超然派之中、堅持中途屈伏絕對排擊之强硬態度、對共產黨之存在、極重大視之、已將入一度和平交涉之、致惹起國共兩黨之全面的武力衝突、難免陷中國於大內亂狀態云

重慶側戰畧 轉換守勢

【香港七日國通電】據重慶來電、關於和戰問題與外交路線之撰擇、以決新動向之黨政軍首腦部會議、更關以今後之戰略、行以如左之決定

一、現在之抗戰体制、當然能可維持積極的攻勢且大規模之反擊置重點於防禦施設之强化、與抵抗力之增强

二、伴隨抗戰之犧牲、在可及的範圍內使其減少、該者由對外路線之杜絕、以輸入品之補給爲第一、前線與後方之輸送連絡困難化等爲起因、對於守勢轉換之本質、據觀有再究明之必要

漢口設置 交涉員辦事處

【南京七日國通電】外交部爲處理湖北省外交事項、特於漢口設置特派交涉員辦事處、六日之行政院會議已正式決定

武部長官於赴任途 對記者團發表抱負談

【釜山七日國通電】已就赴任之途之武部總務長官、途中參拜伊勢神宮、乘七日午前六時抵釜山關釜連絡船、受朝鮮官民多數之歡迎、而印入大陸第一步、但至釜山對往訪之新京新聞記者團謂、以「關東軍以及政府要路致赴任禮後以不談及政策問題」爲前提、僅作如左之抱負談

此次拜命總務長官、因力微才菲、能否勝此大任、頗爲懸念、但惟有鞠躬盡瘁努力奉公而已、余雖被任命、但尚在赴任之途中、以張總理閣下、以及政府當路之諸君並關東軍各位、皆無何可言、玆對余之職務上所行之方針等、尚未達何等可言時期、余從前曾有三年半在任關東局此對日本側之機關、因携帶滿洲之問題之關係、又離滿後既已經過二年、在此期間各種事情定有甚大變遷、尤其其間約一年間許、在職企畫院、於參劃日本戰時經濟之企畫、關係上以其一部面爲與日滿間諸問題有關係、但總括的因事情太多、而對現地之實情、與詳細的事情、頗爲疎略、今後欲盡犬馬之力、自拜命總務長官後、約十日間逗留東京、但其間曾與政府各方面以及財界諸君面談、於陸軍省、企畫院、大藏省、商工省、農林省等事務局、參集首腦部、聽取日本側之意見、與對滿洲國之希望、以日本之現在及今後之問題等、已得與各位作長時間、詳細的聽取、然無所謂協議或折衝、欲聞余之施政方針默、而對今後之具體的方針等、悠蕩任後急速努力與各方面協議後、始作着實實施、而今所說、乃尚未作到、於世界重大的變動期之際、建設大東亞之新秩序、滿洲國負担之使命與責任、乃更加重大、而余自己體得建國之精神、努力貫徹日滿不可分一德一心之眞義、最近於產業經濟方面、聞亦須要作何等整調、此不過於大事業遂行途上、所起之事情、爲克服此、能眞的充實國力、此固勿論矣、必要非常努力、基於日滿兩國之國力綜合的判斷、非以國家之最要急務之重點不可、生產力擴充計畫、亦非强化重點主義不可、關於物資、資金、技術、勤力等之分配、亦爲相同、非圖極力省去不用不急之集中的國力能率的使用不可、然其始終努力躍進、爲興隆之調整、不可以消極退縮之策、於日滿間、各皆分担其職務、以成分野的責任、以明確一層省去無益、眞成日滿一休、以對處世界之新情勢、而期國力飛躍的充實發展、關於擴充生產力非以高度之重點主義不可、但特以日滿華間食料問題之解決爲急務、而滿洲國、農業問題亦與產業經濟之問題相同、則民生關係之問題亦爲重大、如大豆問題亦於日滿兩國、爲最大的問題、爲圖集荷方面之改善、並求農民之協力爲必要、再其他協和會運動、日圓資金問題、物價、配給、貿易、勤力、特殊會社運營問題、滿洲國與關東州之調整問題等、亦爲重大懸案、然關於此等之問題、非於現地聽取事情後不可、余非財政經濟之專門家、因未持有專門智識、故今後祈官民各位協力、不誤大局、乃爲唯一之望者也

滿洲國之方針協力所以日下考究具体策之考究中、近日當可正式決定、最近所提倡之女子專門學校設立問題、若能設立官立女專、固爲可欣喜之事、且私立女專設立之計畫若能成立、吾等亦甚喜悅考慮許可云

張國務總理晉宮 奏上國政主要問題

【新京七日電】張國務總理、七日午前十一時參進帝宮覲見皇帝陛下奏上當面之國政主要問題、奉答種種御下問、午前十一時四十分退下

向山西腹地猛進皇軍輜重部隊（上）　渡巨流輸送軍需品輜重兵活躍（下）

關於汽油配給統制 三浦長官會晤記者團談

三浦關東州長官、於七日與記者團之定例會見、有如左之談話

關於汽油配給統制、於七日已發表、官之方針最初行以配給數量之限制、將來欲實施通帳制或票制、巴斯等因與一般大衆有深切之關係、在相當範圍內使其限制緩和、對自家用車等、加以强度之統制方針、關東州之奢侈品禁止令、欲思早日公布、因該禁止令之實施、對一部業者或多少能與以損害亦未可知、由順應國策大乘的見地着想、務希忍此犧牲、再官方、對此業者之犧牲、最少限度、謀以減輕之對策、滿洲國政府、近來已發布民籍法、於關東州亦欲與

粵省政府公佈 統稅附加令

【廣東七日國通電】廣東省政府以六日佈告、公佈省內統稅附加令、即日實施

滿洲國政府刻審議 提出貿易調整會諸問題

【新京七日電】企畫院將自八月十五日至二十日、於對滿事務局舉開日滿華貿易調整會議、但滿洲國政府、其代表決定以目下滯日中之穩岐物價科長出席、近日中以企畫處、經濟部爲中心、開關係官會議研究滿洲側之要求、於該會議、審議日本之赴華北、輸出同種企業家制並强化日滿華間貿易統制問題、決定方針後自九月一日實施、但會議之目的、爲取締向華北輸出業者之暴利行爲、同時並計畫向滿洲輸出、再向華北得由輸出同種企業家制之積立金委諸華北當局之使運、然此由華北之對日輸出補償金支使之、因苦力出國而致費消者也云

奉拜國本奠定詔書（一） 告全國協和會員 張會長闡示會運動大道

【新京七日電】協和會長張景惠氏、奉拜渙發之國本奠定詔書、以七日發出如次之告示、對全國會員闡明大道、以求實踐會運動與昂揚

此次謹承皇帝陛下、鑾輿東渡、爲慶祝大日本帝國紀元二千六百年之慶典、對日本天皇陛下中御親辭、嗣後參拜皇大神宮之伊勢、回鑾之後於帝宮、創祭建國神廟、七月十五日、爲我國建國之元神、奉祭天照大神、同日更渙發優渥之國本奠定詔書、御諭我等國民明確建國精神之淵源、御示萬代國民之所嚮、而四千萬國民、誠爲感激之極、於我等國建史上、有重大意義、尤其宜揚建國精神護持無窮、以國民之先達、爲國家發展柱石之協和會員、仰體聖旨後、我等會員、於此機會均應猛省、以至誠奉公、協和精進、戮力達成負荷協和會之任務、以仰副聖旨於萬一

以下聯陳所信以期與會員諸君共同覺悟

一、期仰體 帝德聖旨彌顯揚建國精神、使國民組織完成

今玆謹拜詔書、殷深感激、恭謹體得皇帝陛下之深遠御信念而報恩感謝之御一念、以躬親祈念、國利民福、帝德聖旨之廣大、乃無邊際

謹拜祭者、陛下夙以我國肇國之淵源、與國運之興隆、皆賴天照大神之御加護

保羅問協定 刻將成立

【所非六日國通電】爲討論保加利亞要求收復羅馬尼亞失地之保羅交涉、待保外相之訪問布加勒斯多、即將於本星期內開始、保加利亞官方謂五日羅馬尼亞對上記交涉關於保加利亞南部多魯甲之交還保加利亞事已經同意、十日左右便可解決兩國間之懸案、保羅協定、即可簽署

海軍兵學校 行舉卒業式

【吳七日國通電】海軍兵學校卒業式七日午前由御差遣之久邇宮朝融王殿下台臨、及海軍大臣代理日比野吳鎮守府司令長官、新見兵學校長、大角、長谷川兩軍事參議官以下軍官民多數臨席之下盛大舉行、由殿下對優等生山岸計夫君以下七名御傳幸恩賜之短劍、又士官候補兵一同同日午後零時半由淸水練習艦隊司令官引率之下、分乘練習艦鹿島、香取而就遠洋航海之壯途云

日民間保險企業家 提高戰爭保險費

【東京七日國通電】英國如既報之國營保險、對各港貨物戰爭保險、已停止辦理、日民間保險企業家爲對應新事態、即民有貨物戰爭保險費率如左、則適用國營再保險費（與舊率比最高三倍餘）決定自七日實施新料率如左（單位圓括弧內爲舊率）

一、歐羅巴諸港（除地中海法國及法國以北各港）「日美船積」「其他」決定對個々貨物費率

二、地中海沿岸諸港（除法意諸港）與右同

三、紅海沿岸（包含亞典）及赤道以北之非洲諸港（除地中海意大利領諸港）五、〇〇（三、五〇）七、〇〇（七、〇〇）

四、赤道以南之非洲諸港（包含馬達加斯加、毛里求斯）三、〇〇（二、〇〇）四、〇〇（四、〇〇）

五、新嘉坡（包含新嘉坡）以西亞典（亞典不在內）以至亞細亞州諸港、並澳洲紐吉蘭諸港、二〇〇（〇、六〇）三、〇〇（一、二〇）

六、新嘉坡（新嘉坡不在內）以東之亞細亞州諸港（但除中國各港、包含香港、澳門）並南洋諸島之諸港、一、〇〇（二、三〇）一、五〇（〇、六〇）

七、亞美利加合衆國太平洋岸夏威夷菲律賓及南洋委任統治領諸港〇、七五（〇、二〇）一、〇〇（〇、四〇）

八、北中南美、南太平洋岸諸港（但除七）一、〇〇（〇、六〇）一、五〇（一、二〇）

九、亞美利加合衆國大西洋岸諸港（經由巴拿馬）但於安南諸島寄港之場合則不徵割增、一、五〇（一、〇〇）二、〇〇（二、〇〇）

十、北中南美大西洋岸諸港（但除九）並西印度諸島諸港、二、〇〇（一、五〇）三、〇〇（三、〇〇）

奬勵貯蓄運動展開 貯蓄額可達八億圓

【新京七日電】政府現下爲對處金融事情之急迫化、更進一步奬勵國民之貯蓄運動、確保强化生產事業資金、且依吸收民間浮動資金、以謀抑制物價之昂騰、乃爲必要之事、明示於本年度之國民貯蓄之目標、如去年相同總動員政府協和會金融機關、以此爲推進力、使全滿國民打成一体、展開一大國民貯蓄奬勵運動、於近日中將由政府發表聲明、闡明國民貯蓄之趣旨及目標、訴諸時局下國民之愛國心、同時、盡凡有各種手段、而開始增進貯蓄運動、政府意圖之本年度貯蓄增加豫想額、郵政貯金、銀行貯金、商工及興農合作社存欵、無盡會社資金及存欵保險會社準備金、會社內留保職員積立金其他私人之有價證券等、各行增加額合計、總額可達八億圓、若較諸去年度之貯蓄目標五億圓、則增額三億圓、去年度之增加趨勢、並本年度事業資金、及政府支付資金之撒布狀況由此算之、該八億圓之本年度分貯蓄增加、當能絕對獲得、政府則意氣甚爲旺盛、於去年度、以協和會爲中心六月以降所展開之貯蓄運動成果、於經濟部當局、例行嚴密的調查之結果、如郵政貯金轉於郵政、銀行存欵之公金存欵及金融機關、相互存欵及其他關東州等、皆認爲所謂准貯蓄、除去不至者、則達四億九千二百萬圓之目標、再本年度貯蓄運動之開始延遲至今之事情、因去年度設定貯蓄性貯蓄限界之故、貯蓄運動展開之當時依然以協和會爲主体、以其分會爲結成母体、依會社別場所別、職業別地域別、等結成貯蓄會、以其積極的活動、使爲本運動之動脈

土建勞動 保護規則制定

【新京七日電】爲確保勞働者之撫育素質向上勞働資源之分野以期勞働統制法之徹底、政府目下積極制定土建勞働保護規則、至遲於本年中、有實施之意向、然單僅對業者、僅以規制勞工保護、以期勞工愛勞精神之作業防止移勤對策之完璧、以至難之見地、故制定勞働保護法、以休得勞働安全心理、最近着手研究、與勞働保險法併行而移於明年實行之目標下、進行計畫、而勞働保險之種類、首先於勞働者之障害時、以治療、費休養中之生活費、死亡等遺族扶助費等爲對象、勸說勞働者之加入、如從來之障害時、於休養時爲減輕勞工之損失負担、於死亡時、捻出其遺族之歸國費以及生業費、以使勞工無後顧之憂、以從事勞働、爲目的之保險費取得勞働者不影響及工資、起業者、使用者、政府三者以預定助成負担之計畫、取我國勞働界、其劃期的願堪注目云

滿洲國民籍法公佈 決自十月一日實施（六）

二 被監護人係戶員時戶長之姓名及本籍

三 監護開始之原因及年月日

四 監護人就職之年月日

監護由父母對於特定事項於一定期間委託者須於呈報書記載其事項及期間並添附證明委託之書面

第八十五條 監護人更迭時後任者須自就職之日起於一月以內呈報其旨

於此情形準用前條第二項之規定

第八十六條 依遺囑被指定之監護人爲第八十四條之呈報時須於呈報書添附關於指定之遺囑謄本

由親屬會議選定之監護人爲前二條之呈報時、須於呈報書添附證明選定之書面

第八十七條 監護終止之呈報須由監護人於一月以內爲之

一 被監護人之姓名及本籍

二 監護終止之原因及年月日

第八十八條 前四條之呈報須在被監護人之本籍地或監護人之所在地爲之

第九節 死亡及失踪

第八十九條 死亡之呈報須由呈報義務人自知其死亡事實之日起於一月以內添附診斷書、檢案書、檢視調書之謄本或其他證明死亡事實之書面爲之

一 死亡人之姓名、本籍及職業

二 死亡之年月日時及場所

三 死亡人係戶員時戶長之姓名及戶長與死亡人之關係

第九十條 左列者須依其順序爲死亡之呈報但得不拘順序爲呈報

一 戶長

二 同居人

第九十一條 死亡之呈報得在死亡地爲之

第九十二條 因水難、火災或其他事變而有死亡者時爲其調查之官公署須向死亡人本籍地之市街村長爲死亡之報告

第九十三條 執行死刑時監獄之長須速向監獄所在地之市街村長爲死亡之報告

前項之規定於在監中死亡者無人領取時準用之

第九十四條 前二條之報告書須記載第八十九條第二項所揭之事項

於此情形須於報告書添附診斷書或檢案書

第九十五條 死亡人之本籍不明或不能辨識死亡人時警察官須作成檢視調書而添附速向死亡地之市街村長爲死亡之報告

死亡人之本籍已至分明或至得以辨識死亡人時警察官須速報告其旨

有第一項之報告後第九十條所揭者辨識死亡人時須於一月以內爲死亡之呈報

第九十六條 第六十三條及第六十五條之規定對於死亡之呈報準用之

第九十七條 失踪宣告之呈報須由請求其宣告者自裁判之日起於一月以內添附裁判之謄本爲之

呈報書須記載左列事項

一 失踪人之姓名及本籍

二 民法第二十六條所定之期間滿了之日

三 失踪人係戶員時戶長之姓名及戶長與失踪人之關係

第十節 戶長及家長之變更

第九十八條 戶長有變更時爲戶長者須自知其變更事實之日起於一月以內呈報其旨但因贅夫婚姻而爲戶長者不在此限

呈報書須記載左列事項

一 戶長變更之原由及爲戶長之年月日

二 前戶長之姓名及前戶長與戶長之關係

爲戶長者在外國時自知其變更事實之日起於三月以內發送呈報書爲足

戶長有變更而前戶長爲戶員時須使前戶長於呈報書附記其旨並署名蓋章

第九十九條 前條之呈報須在前戶長之本籍地爲之

第一百條 家長有變更時與其同家之戶之戶長須自知其變更之日起於一月以內呈報其旨

呈報書須記載左列事項

一 前家長及家長之姓名並前家長與家長之關係

二 家長變更之原因及年月日

三 家長與其戶長及戶員之關係

第一百零一條 前條之呈報須在戶長之本籍地爲之

第十一節 入籍及離籍

第一百零二條 戶長欲使在他戶者入籍於己戶時須呈報其旨

呈報書須記載左列事項

一 應入籍者之姓名及出生年月日

二 應入籍之戶之戶長與應入籍者之關係

三 原籍之戶長之姓名及本籍並該戶長與應入籍者之關係

四 入籍之事由

前項之呈報書除添附應入籍者之承諾書外並須添附該戶々長之同意書但得使應入籍者或戶長於呈報書附記其旨並署名蓋章以代之

第一百零三條 戶長欲將其戶員由己戶離籍時須呈報其旨

地照因匪遺失聲明

氏名	原照坐落	面積	東	南	西	北	種類號數	發給年月日
李盛魁	螞蟻咀屯	九垧〇〇	劉	徐	河	馬	部清三八一五三	民十一、四、二八
張起祥	煙筒山街	一五〇	業主	河	河	業主	部清三三五四	民十一、一、二一
呂殿奎	二道河屯	一〇、〇〇	陳	分水	河	陳	部清三三六〇九	民十一、二、二七
李長榮	向陽屯	一、一五	分界	李	姜	劉	部清三三五四九	民九、四、二九
姜錫全	〃	二、九〇	王	分水	分水	姜	部清號不詳	民七、十二、十四
李玉	中二屯	八、六三	王	田	張	河	部升九二四三五	民二十、四、一
李玉	中二屯	二、一五	王	李	張	都	部清一二五〇八	民七、六、四
馬青山	羅圈屯	一〇、〇〇	分水	封堆	分水	分水	部清三三七〇四	民十一、一、二六
蔡春升	大興屯	一、〇〇	河	徐	分水	陳	部清三三一三四	民八、二、六
宋萬金	修家屯	二、八〇	王	張	本	分水	部清三三五七六八	民十一、三、十一
許振坤	楊木屯	九、一三	滕	王	劉	曾	部清一二六八一〇	民七、十一、三十
孟繼祥	縣城屯	四三方丈五〇	本	公地	官道	馬	部基三三七五	民十四、十一、一
董鳳池	帽山屯	五垧四四	本	本	本	本	部清四九二五一	民十四、二、廿
李萬海	雙頂屯	一、五〇	本	本	本	本	部升六七四八	民十七、六、十四
李茂德	〃	三、五三	本	本	本	本	部升六七四七	民十七、六、十四
程增明	黑石屯	〇、七〇	候	道	王	王	部清三三七八〇九	民七、十二、九
施文江	仙人屯	八、五〇	分水	陳	甸心	孫	部清四九二〇四	民十三、十二、十四
劉財	大安屯	二、〇〇	趙	分水	劉	甸	部升六六九五九	民十七、十二、十九
董成海	桶子溝屯	二〇、〇〇	分水	孫	分水	孫	部清一一六九六七	民十二、一、二
岳懷珍	大興屯	二〇、六五	李	鍾	分水	分水	部清三三二三七	民八、二、二
孫隆	小梨樹河屯	一〇、一〇	王	孫	杜	甸	部清三三二二三	民十三、十二、十八
邵文忠	〃	四、四〇	本	本	本	本	部升九一〇二	民十七、十一、二
高忠儒	大興屯	五、七〇	分水	分水	河	道	部清號不詳	民十一、一、四
張經樓	長安屯	一八、〇〇	盛	河	李	水分	部執據清三三七四	民十一、一、一
孫長發	孤家屯	二、〇〇	分水	分水	分水	王	部清四四九六	民十一、七、十三

右記地照於大同元年因匪亂遺失除呈縣署補發新照外特此聲明

磐石縣 李盛魁等同啓

日滿商事株式會社
營業品目 銑鐵、鋼材、非鐵金屬、石炭、骸炭、化學肥料類、タール類、ベンゾール類、工業用藥品類、染料其他化學藥品類、鑛油類、鑛石類
創立 康德三年（昭和十一年）十月一日
資本金 參阡萬圓
新京大同大街三〇二號
營業所
支社 東京
支店 新京、哈爾濱、奉天、撫順、鞍山、營口、阜新、安東、大連、京城、大阪、名古屋、門司
事務所 北京
出張所 海拉爾、齊々哈爾、佳木斯、鶴岡、滴道、牡丹江、圖們、吉林、四平街、西安、通化、本溪湖、錦州、北票、高岡、台北、天津、上海
販賣所 公主嶺、鐵嶺、開原、遼陽、大石橋、瓦房店、北安、東安、東寧、旅順、平壤
出張員 范家屯、營城子、海城、煙台、石河、河北、牛心台、田師付、蛟河、四家房、朝陽鎮、梨樹鎮、老頭溝、青道、琿春、城子河、鷄西、恒山、蓮江口、黑河、璦琿、鐵廠、五道江、八道江、札賚諾爾、八道壕、承德、葫蘆島、新義州、淸津、羅津、山海關、秦皇島、井陘、連雲港、靑島、香港

上海聯保水火險有限公司
關東州總代理店
資本金 香港銀參百萬元
置業 自置房產已達三百餘萬元
營業總目 專營保險業務交易公平辦事敏捷賠償爽快如蒙惠顧無任歡迎
大連市東鄉町二十番地 電話 ㈢四三九五 電報掛號 〇二〇二
總公司 香港德輔道中二百六十九號
分公司 上海漢口廣州石岐庇能仰光其餘國內外各地均設有分行或代理店數目繁多恕不盡錄

專治雀斑 無效退錢
艷容粉專搽顏面雀斑酒刺疙疸面膚粗糙黑黃皺紋等均能搽掉並能使面膚細膩轉瞬即可變爲美麗此粉功效一用便知言之無謬特此聲明一般仕女請用一試如無功效將原價退還每袋國幣壹圓外埠函購不加郵費代金不奇
奉天大南關大街路東利長油坊胡同八號 玉德堂藥店

對於通貨及特產問題 為期合理的運用
武部總務長官之開發大綱

關於滿洲國之產業經濟政策，均俟於武部新總務長官之抱負，然較前更一層合理的發展，是所期待，但關於產業開發方針，其因整理之不當膨脹部門，始採用合理的重點主義，因而以前所議論之整理合併特殊會社，及經營之合理化，增進能率等，均節節移於實行之地步，然以當前之問題，關於其所注目之案件，基於如左之大綱，即運用合理的政策

一、日滿通貨問題…日滿匯兌，據等價政策，理應維持匯兌價格，然於最近滿洲國國際收支結賬之惡化，尤其是對日輸出物資之激減及華北聯銀券價值崩落等所致，但為對華北超過支付，竟有圓對國幣之步驟及觀念乃至現象，優勝故耳，然關於是點，圓與國幣於實質的理應堅持價格是為必要，故與物價問題相輔而行，抑制對華北不當之支付，金圓且不論，即對日輸出物資之生產增加，並因強行對日義務輸出等，其均謀於圓集團圈內調整貿易，同時向第三國輸出，於可能之範圍內亦積極的擴張，以使國際收支結賬例於好轉

一、物價問題…日滿一體為達成低物價政策，始禁止日本內地側對滿折扣貿易輸出，同時滿洲國內輸入機關亦極力準備，況該關東州貿易機關之活用，更須抑制國內物價之騰勢

一、特產問題…對日雖無大宗輸出，然以對日決算之基礎固且不論，即以日滿食糧問題，為中心之滿洲特產問題，鑑及日本側要求，謀採辦及登市圓滑，此不過於產業上之觀點而已，然急速考究民生振興之立場，及至新穀登市期，將專管制度應急的改正等，均應急速樹立對策，更改善增產計畫交易機構等之恒久對策，亦均應合理的考究，以資合理的改善滿洲經濟，再基於興農主義，關於根本的農村方策，亦慎重進行對策

為達成北邊振興計劃 移駐滿洲工場決定
以製造農具等置為重點

【東京七日電】為促進滿洲國之產業開發，並北邊振興並且以資日本內地中小工業之轉換為目的，以中小工業移駐滿洲之計劃繼續本年度之移駐，而本年度由商工，拓務兩省相協力決行實施，但本年度為期北邊振興計畫之圓滑達成，置為重點，故以農器具製造工場，農用鐵匠爐，汽車部品製造，修理工場並產業五年計畫實施之必要製品，及工具等之雜工場為中心，而行移駐於北滿北邊地區，曾經對滿事務局為中心之關係各省，進行審議之結果，其一部移駐工場，已內定如左

△農器具

工場名	所在地	事業別	移駐地
佐藤商會 佐藤忠次郎	島根縣	農器具	新京
野田興農商會 野田文次郎	香川縣	同	奉天
肩山製作所 肩山政吉	埼玉縣	同	同
佐竹製作所 佐竹利市	廣島縣	同	同
山田清次郎	北海道	同	奉天、北安、齊々哈爾
山田嘉藏	同	同	同
阿部鐵太郎	同	同	同
石丸次作	同	同	同
黑田孝治	同	同	同
中村義直	同	同	同
高梨光雄	同	同	同
池端仁市	同	同	同
佐々木四郎	同	同	佳木斯、東安
成瀨菊市	同	同	興農鎮
宮崎清三郎	同	同	訥河
藤川文夫	同	同	水曲柳、日家房
阿部常治	同	同	哈達河
管野豐治	同	同	哈爾濱
小松由太郎	同	同	同
田中留吉	同	同	牡丹江
高島由太郎	同	同	齊齊哈爾
稻川三郎	同	同	牡丹江
堀一美	同	同	延吉、勃利

△汽車關係工場部品製作會社

工場名	所在地	事業別	移駐地
大日本彈璜製作所	東京市	座席用彈璜	奉天
山添發條株式會社	大阪府	發條	同
日本蒸汽機	東京府	蒸汽機	同
關株式會社 津田清八	愛知縣	部品加工	同
△修理 中山義夫	東京	修理	未定
△雜工業關係工場 工具 興亞精工株式會社	大阪府	工具	奉天
△齒車 濱田印刷機製造株式會社	東京府	齒車	奉天
△其他 金剛鑿岩機	大阪府	鑿岩機	未定

栗粉市況 尚稱平穩

近期內本市之栗粉交易市況，尚稱平穩，細查其因，蓋係州內粉房業之不振，及出口之不利，致將興奮一時之栗粉，而轉於交易消閑，最近一般進戶，視其未來演變，而有略許購入之意，惟售商因其底價甚重，若划價出售未免有遭損失，故其目下之堅持市價，每包在二十五圓四角左右

買氣浮動 人絲市價復提

會經狂跌，及賠累不堪之人絹織物，近一二日因一部業者，視其價跌至小價，又有浮動之概，一方又因將屆秋涼而民衆去單更夾之期，需用漸廣，故其交易，受此反映，已有回首之狀，此後能否步趨上游，固屬另一問題，惟日下各種之市價，已較前每碼上漲有一角有奇，計平紬五角六分、人造毛布一圓三角五、中花胡綢一圓、小花五枚一圓、花斜紋八角五

原棉及棉製品統制法 希望全面的改正
全滿人絹業者指摘要點

全滿人絲人絹業者代表，六日午後於經濟部，訪問山梨商務司長，對於此次人絲人絹之政府統制案，關於業者側之立場，已作種種之陳情，其主要者，即為

一、內地側之反對
二、生產地之複雜性
三、商品之特異性
四、義務輸出實施之關係與輸入之困難

其一‧關於現在滿洲人絲人絹之輸入商，因於內地均有人絹人絲業者之代理店及辦理處，關於滿洲人絲人絹之配給不得以右內地側視為度外，然由棉聯統制，則內地側之業者，均受重大之影響

其二‧關於人絲人絹，因綿業之關係各有不同，其生產地以福井販為最多，多散布於日本全國，但由綿業觀之，若行統制，不獨於大企業之生產，即關於中小工業者之製造上，則因輸入之一元的統制，於其供給有一大障碍

其三‧關於人絲人絹，比棉及綿製品之單純性，而規格種類極多，尤其是按各色彩辦理，亦甚複雜，因有此點，不可以棉及綿製品辦理，作為同一視之

其四‧由於綿聯統制，即由綿聯而行一元的對日訂購對此之日本側，對於人絹之輸出業者，便有一定數量之義務，其間若無，則如現在之輸入業者，則輸入終難達於圓滑，惟據以上之理由，對於此次之政府案，已作具体的陳述，總之若按現行之原棉及綿製品統制法，而行人絲人絹之統制，在事實上勢不可能，加以指摘，故對棉聯之吸收條件，現行之原棉，綿製品統制法，並行機構之改組，較為容易，但綿聯之機構改組法之改正，實為重大之問題，對其今後之推移，頗堪注目

雜貨舖分配白糖 多以四角大價闇行交易
美其名曰分配實則搾取

關東州內之民需白糖，自砂糖組合成立，實行一貫的統制後，來源雖感窮屈，而需給亦極欠圓滑，然而市中之雜貨商，因近在咫尺，得享其惠，尚作「有則配給，無則停頓」之零星分配，就中惟如遠隔都市之僻陲鄉村，因其雜貨商均未加入組合，現經半載無貨應市，尤其是慣於適用之鄉民，對於食用及以白糖而作餽贈，幾乎踏破鐵鞋終無購處，值此物資配給力求均衡之下，為當事者理應設法接濟，以解鄉中需用之窘困，據查關於白糖配給一事，係由砂糖組合而行配給與屬下之消費者，其中有則用之不盡，無則痛受需給之苛待，即如砂糖屬下之食料品組合，其分配於販賣者雜貨舖及附代點食舖者之白糖，該輩為牟漁利，不以根據組合之趣旨，而配給與一般消費者，竟以大價而轉售於加工業者（點食舖糖菓商）從中搾取，獲利非寡，惟如協定價每斤二角七分之糖，闇行交易，則能售價四角有餘，故每為實際需要之消費者，即欲採購少許，任你買遍全市，亦恐無一應者，配給之意雖善，不過業者皆不体郵當局之善意，多為販賣者藉詞發財之良機，最近於關係方面，因鑑及各雜貨舖白糖之分配成績甚不圓滿，怨聲四起，故為防今後之惡弊起見，已在積極籌謀對策中，對其未來之措置，甚堪注目

都市村落金融 均呈增加之傾向

據關東州金融組合聯合會調查，都市金融組合及村落金融組合之年度業績（四月至三月）其過去三個月間之業務狀態，全般的表示順利進展，故均有逐次增加之傾向，即於都市金融組合，昭和十二年為三千六百二十一名組合員，至昭和十四年則增至四千百四十一名之多，其放款額，昭和十二年為二百八十一萬二千八百九十五圓，然至昭和十四年一躍則增至三百八十四萬五千二百十圓，更以村落金融組合觀之，昭和十二年組合員數為七千三百九十八名，昭和十四年則激增至一萬五千百一名，其放款額，昭和十二年為三百六十八萬七千百七十二圓，昭和十四年約增三倍，表示為六百四十三萬九千六百十一圓之飛躍的數字，其詳細如左

△都市金融組合（單位圓）

	昭和十二年	十三年	十四年
組合員數	三、九七三	三、五四九	四、一四一
出資份數	五、六五一	五、五四一	六、八九五
出資金	一七二、一七九	一八〇、六二〇	一九六、三一〇
積存金	二九一、五〇三	三〇一、四八五	三六〇、五〇〇
借入金	六五〇、〇〇〇	五八四、〇〇〇	七三三、五一五
存款	三、二〇四、三六一	四、七八五、〇六八	八、一九六、九九五
放款	二、八一二、八九五	二、七四一、三三七	三、八四五、二一〇

△村落金融組合

	昭和十二年	十三年	十四年
組合員數	七、三九八	一〇、三九一	一五、一〇一
出資份數	二、一九六	一六、三三四	一八、九九九
出資金	一三、五九〇	一四三、三四〇	一八九、九九〇
積存金	五〇四、〇〇〇	六三五、一六八	七一八、六五〇
借入金	五〇四、〇〇〇	六三五、一六八	七一八、六五〇
存款	二、〇九三、三七四	二、六六九、四九七	三、五一七、三一五
放款	三、六八七、一七二	五、三〇三、七三〇	六、四三九、〇六一

領到棉線襪子 按官價開始售賣

因純棉線之缺乏，致一般民衆，希望用純棉物，故在市內各商會，每月由關東州纖維製品株式會社，領取之純棉線襪子再行轉行分配與各該商會管下之各商，而販賣與一般用戶，查本月六日西崗大連兩商會，已領出五百餘打，由商會分配，每打按三圓五角九分，而各商由六七兩日，已先後按既定等級領去，但其價格限以每打四圓零四分，在此次純綿襪領賣後，則各用戶紛紛前往購取云

棉及人絲兩聯合併 指定統制團體

【東京七日電】棉工聯、人絲工聯之兩聯合會，遂行於商工大臣之指令，基於合併，改為日本綿人絲織物工業組合聯合會，商工省故以七日附告示，根據生絲配給統制規則，指定該聯合會為統制團体

補充麻袋不足 以草袋代用之

本秋之收穫，因麻袋之不足用，據傳將以日本朝鮮等地，所產之草包而代用麻袋，故州內所產之石灰，因石灰紙袋及綿袋告缺，亦將用草包為代用，故近日以來，由朝鮮輸入滿洲各地之草包，為數頗多，亦同時輸入州內之草包，亦不在少數，據此則草包市價，亦將示快云

白絞油配給圓滑 豆油市價益狂跌

本市之豆油，自油房停碾以後，市價即呈興奮，又值一般人氣之熾烈，互相購買，致將每斤三角幾許之豆油，繼續漲至八角之大價，暨至白絞油實行配給之後，因其圓滿，故於各飲食店，點食舖及雜貨舖等，皆予以莫大之接濟，故需戶對於豆油之購買力，自然日趨薄弱，後豆油囤戶，因白絞油配給充裕，則將為貯存而勒價，亦為無望，故由於急謀出售之下，已將市價落至每百斤六十圓，乃至五十八圓之數，近兩日據聞豆油之市價，仍因去途不利，售商一再俯首相就，市價已落至五拾圓矣

九月棉製品 生產量決定

【東京七日電】關於輸出綿製品之官民協議會，六日午前十時，已於丸之內綿業會館開會，關於九月度之生產數量，經協議之結果，定為十一萬捆，再應由綿絲布輸出組合聯合會之接受數量，定為十萬捆

舊麻袋暗安 又行轉快

近日以來，蔴袋之暗安，因接近秋季，用途漸廣，致市情稍又提高，按此則不外乎一般商家，微有購囤之勢，故滿洲特產中央會蔴袋組合，誰稍有積存之蔴袋，多為指定需用各會社等，故市內舊蔴袋暗安市情，又行轉快

為防從業員移動 改正從業者僱用限制令
經審議後九月中旬公布

【東京七日電】隨同時局之發展，為防勞務者之移動，政府基於本年四月以來國家總動員法第六條，制定從業者僱入制限令，業已實施，但對現行的而徹底的辦理，更為合法之勞務者移動，刻中厚生省職業部，業經起草，基於改正案，玆於企畫院第三部，正行銳意最後的檢討，但右改正案至遲於本月末，經總動員審議會協議表決後，擬於九月中旬公布，距此尚有二週，則循實施之方針，但右改正案之要領如左

一、根據現行勅令為防勞務者移動，將產業分為百三十四之職種別，以互廣範圍而適用
二、現行勅令，對移新職者，置有六個月之猶預期間，然於高級之勞務者中，以六個月不關痛癢，故延長為一個年
三、現行無經驗工之期間為三個月，以此為一個月，據此即短縮二週間
四、現在較為容易之商店員等，其往工場移動，嚴加取締
五、罰則規定，現行為一

晚生蘋菓損失頗鉅 秋後市價更必昂騰

全關東州內之田禾農產，因得好雨已卜全收，詎在此佳雨後繼以颱風，靄雨由豐收而變為歉收，其損失已有驚人之數字，致農民惟有徒歎奈何耳，其間農村副業蘋菓，據大連東亞生菓株式會社側調查，其已有八十萬箱輸出量，其他約三十萬箱銷於州內及其他各地，詎以暴風雨致而吹搖落實，早生種所餘寥寥，其他晚生種受此次之颱風巨雨損失數量，據東亞生果株式會社調查，原有之百萬箱已損失約四十萬箱，其全數損失達四百餘萬圓之多，按此則晚生種苹菓收穫既少，然以情形觀查，市價趨於再昂，以出產少則市價惟有昂貴而已，至預定輸出之八十萬餘箱亦因之而減少矣云

蒙政府明年豫算 預定十一日編成

【張家口七日電】蒙古政府明年度豫算，於九月中旬規定各部局需用額，擬至十一月未編成，但其新編成之預算，對於財政之合理化，積極改正為根本方針，於極力防止財政膨脹之同時，漸向確立自給自足財政之原則而邁進，大体會計約為五千七百萬圓，特別會計為一億五千餘萬圓，再政府會計科，基於前記之編成方針，五日將左記之編成要領，已通達於各部局

一、努力編成合同的計畫性之適正豫算，故對所要求之新規經費，惟限於緊要務不得已之同時限度，其金額須在必要之最少限度，即新規經費之諸財源，在可能範圍力求既定經費之節減，致於官吏定員之增加等，在原則上即為禁止
一、經常費增加，在原則上即為避免，銳意再加檢討事業延期之同期，關於既定經費，並且考慮增進能率，及其他各般之調整，而行節減，又為期國際收支之適合，決議求輸出增進之方策，關於外國旅費，海外物資購入費等，應於海外支與之原因，亦行編入預算
一、關於土木營繕，全面的皆限於實用之程度，對於收入豫定，以適正而計算之

因瑕瑾材價昂騰 近將實行統制

關於木材之配給會經政府而行全面的統制，業已設定配給價格以期配給之圓滑，但關於瑕瑾材之不合格材，因未設定公定價格，以致市價益趨昂騰，以此不合格者固不待言，即其合格者以不當價格，而行售賣者，屢有風傳，政府對於此等非統制材之販賣價格，決行設定適正之協定價格，以此首為設定新京地區之協定價格，經與業者招開懇談之結果，大致較之現在市價，落有四成之譜，再關於細目，經林野局研究之後，將於八日前後，即行發表右非統制材之第一回販賣統制價格，據新京地區不合格材（瑾疵材）之販賣價格，較統制材約有十成，對於此次實施低落四成，實則失於妥當，因此政府於決落至統制材價格之意圖下，今後則與業者繼行折衝

前場商況

大條與匯兌（八月六日）

倫敦銀塊	二二辨〇分〇
同期貨	二二辨一六分二
紐約銀塊	三四仙四分三
孟買銀塊	六三盧比〇分〇
美英匯兌	三弗九五仙〇分〇
美日匯兌	二三弗四七
美中匯兌	五弗七七
英美匯兌	四〇二仙五〇
英日匯兌	〇一先二辨一六分五
英中匯兌	〇一先四辨〇分〇
英法匯兌	—
鑛鐵股票	五二弗二分一
阿那克容	二〇弗〇分〇

◇神戶匯兌

	賣	買
日美	二三弗一六分七五	二三弗三二分一七
日英	一先二辨〇二分	一先三辨〇分〇一

◇支加哥小麥

九月	七四仙四分一
十二月	七五仙四分一
五月	七五仙二分一

美棉換算（落一角五分）

現市	一〇仙二六
十月	九仙三四
十二月	九仙二五
一月	九仙一四
三月	九仙〇五
五月	八仙八五
七月	八仙六四

印棉換算（漲一角）

布彩其	八月	二七盧比四分一
	四五月	一九三盧比二分一
歐拉姆	一月	一六九盧比二分一
辨格爾	一月	一三五盧比四分一

雜糧行市（八月七日）

◆雜穀現貨行情

品名	參考價	品名	參考價
包米	一〇、〇五	赤小豆	三、三〇
花小豆	三、七〇	白豆小	二、五〇

股票與商品

◇大連長期股票（八月七日）

	現卯	期卯
成	三〇七	三〇一
中	—	—
收	三〇六	三〇九

◇短期股票

品名	放盤	大價	小價	收盤
五品	[illegible]	[illegible]	[illegible]	[illegible]
大新	[illegible]	[illegible]	[illegible]	[illegible]
東新	[illegible]	[illegible]	[illegible]	[illegible]
鐘紡	[illegible]	[illegible]	[illegible]	[illegible]
新通	[illegible]	[illegible]	[illegible]	[illegible]
滿業	[illegible]	[illegible]	[illegible]	[illegible]
帝新	[illegible]	[illegible]	[illegible]	[illegible]
日魯	[illegible]	[illegible]	[illegible]	[illegible]
日新	[illegible]	[illegible]	[illegible]	[illegible]
郵船	[illegible]	[illegible]	[illegible]	[illegible]
汽船	[illegible]	[illegible]	[illegible]	[illegible]
東電	[illegible]	[illegible]	[illegible]	[illegible]
日糖	[illegible]	[illegible]	[illegible]	[illegible]
日鑛	[illegible]	[illegible]	[illegible]	[illegible]
日石	[illegible]	[illegible]	[illegible]	[illegible]
鋼管	[illegible]	[illegible]	[illegible]	[illegible]
滿鐵	[illegible]	[illegible]	[illegible]	[illegible]
染料	[illegible]	[illegible]	[illegible]	[illegible]
大新	[illegible]	[illegible]	[illegible]	[illegible]
同新	[illegible]	[illegible]	[illegible]	[illegible]
電業	[illegible]	[illegible]	[illegible]	[illegible]
同新	[illegible]	[illegible]	[illegible]	[illegible]
瓦斯	[illegible]	[illegible]	[illegible]	[illegible]
滿化	[illegible]	[illegible]	[illegible]	[illegible]
土木	[illegible]	[illegible]	[illegible]	[illegible]
電乙	[illegible]	[illegible]	[illegible]	[illegible]
滿電	[illegible]	[illegible]	[illegible]	[illegible]
郊外	[illegible]	[illegible]	[illegible]	[illegible]

▲現貨：倉庫建物、撫順窯業、大連機械、滿洲油漆、電々、乙所、當；興亞食料、新京汽車、日清製油、郊外土地、新株、日本曾達 [illegible]

▲市況 午前放盤、主力股票均呈精神，然因日本內地、本市亦追隨崩裂，現貨不變

◆奉天滿取市況 [illegible]

品名	放盤	收盤	大價	小價
滿取	[illegible]	[illegible]	[illegible]	[illegible]
滿業	[illegible]	[illegible]	[illegible]	[illegible]
東新	[illegible]	[illegible]	[illegible]	[illegible]
大新	[illegible]	[illegible]	[illegible]	[illegible]
鐘紡	[illegible]	[illegible]	[illegible]	[illegible]
同新	[illegible]	[illegible]	[illegible]	[illegible]
日鐵	[illegible]	[illegible]	[illegible]	[illegible]
日魯	[illegible]	[illegible]	[illegible]	[illegible]
日船	[illegible]	[illegible]	[illegible]	[illegible]
郵紡	[illegible]	[illegible]	[illegible]	[illegible]
營毛	[illegible]	[illegible]	[illegible]	[illegible]
滿毛	[illegible]	[illegible]	[illegible]	[illegible]
同新	[illegible]	[illegible]	[illegible]	[illegible]
滿鐵	[illegible]	[illegible]	[illegible]	[illegible]
電電	[illegible]	[illegible]	[illegible]	[illegible]
同乙	[illegible]	[illegible]	[illegible]	[illegible]
瓦斯	[illegible]	[illegible]	[illegible]	[illegible]
電業	[illegible]	[illegible]	[illegible]	[illegible]
同新	[illegible]	[illegible]	[illegible]	[illegible]
滿化	[illegible]	[illegible]	[illegible]	[illegible]
窯業	[illegible]	[illegible]	[illegible]	[illegible]
日石	[illegible]	[illegible]	[illegible]	[illegible]
東拓	[illegible]	[illegible]	[illegible]	[illegible]
東烟	[illegible]	[illegible]	[illegible]	[illegible]
滿烟	[illegible]	[illegible]	[illegible]	[illegible]
特産	[illegible]	[illegible]	[illegible]	[illegible]
鈔管	[illegible]	[illegible]	[illegible]	[illegible]
大新	[illegible]	[illegible]	[illegible]	[illegible]
二新	[illegible]	[illegible]	[illegible]	[illegible]
工場	[illegible]	[illegible]	[illegible]	[illegible]
土木	[illegible]	[illegible]	[illegible]	[illegible]

◆大阪棉花（八月七日）八月、十月、十二月、九月、十一月 [illegible]

（備考）單位—金額、裝新麻袋、帶皮百斤之價格，包米、落花生、花生仁，撤餅為舊麻袋，麻袋帶皮百斤之價格，蘇子油類為百斤去皮無容器

品名	參考	品名	參考
[illegible]	[illegible]	[illegible]	[illegible]

後場商況
股票與商品

◆横濱生絲 現市 一三五〇；八月、十月、十二月、三月 [illegible]

◆大連長期股票（八月七日）

	現卯	期卯
放	三〇三	三〇五
中	—	—
收	三〇三	三〇五

◆短期股票 放盤、大價、小價、收盤：五品、大新、東新、鐘紡、新鐘、滿業、帝人、日魯、日船、郵船、商船、東電、日糖、日鑛、日石、日管、滿鐵、染料、大新、電新、同新、滿化、土木、郊外 [illegible]

▲現貨 所、倉庫建物、撫順窯業、日立製作、興亞食料；土地、新京汽車、大連工業、周水土地 [illegible]

▲奉天滿取市況 午後放盤、亦無漲落，均無起伏，現貨 [illegible]

滿取、滿業、東新、大新、鐘紡 [illegible]

◆大阪綿布（八月七日）龍C 五九〇 軍人 六〇〇；顧 六七〇 鵝鳥 五二〇

◆大阪棉花 八月、十月、十二月 [illegible]

◆横濱生絲 八月、十月、十二月 [illegible]

◆日銀結賬（八月七日）項 款、發行額、正貨準備、存款、放款 [illegible]

◆中銀結賬（五日）發行額、限外發行、放款、存款、紙幣、鑄幣 [illegible]

註—單位千圓

美術照像及器具 (1)

敝店樓上特設照像館，由最上手技師，用高等機器及材料，專撮各種美術人像，書畫，建築，風景，團体，結婚等照像，如需在外處撮影者，請以電話通知可也

美國柯達公司製品，德國蔡司工場，矮克發工廠等各種寫真機，電影機，放映機，放大機，鏡頭，鏡筒等，均為最新式實用之流行品

柯達，矮克發，依爾福，偶利德等各種乾片，軟片，藥料，及一切附屬品，如三脚架，皮盒，底片鋏，自動露光表，祭光表，濾色片，半身鏡等

貴客自攝之照像底片，敝店可以代為顯影，印像放大，取費低廉，均由最有經驗之技師服務，保有美滿之成績

照像館　寫眞機　寫材料　沖晒部

大連市浪速町二丁目四十三番地

史惟記寫眞材料部

振替大連四六五六 電話㊂三二二三

隴西氏經帶胎產丸

婦女專門藥

適應症：月經不準　乾血勞病　經行身痛　赤白帶下　子宮諸病　胎前嘔吐　咳嗽喘悶　習慣流產　腰痛腹痛　產後血　腹脹腰痠　虛勞虛贏

本丸為婦女一切疾病新治療品，每月量為一料，定價國幣三圓，另備有詳細說明書，函索即寄

總發賣所 奉天大西邊門外 鴻育堂

大連總代理 市內西崗 德記全棧

代理店：遼陽市內成春堂‧新京東安市場新華藥房‧撫順新站義和‧鄭家屯德慶會‧德惠縣西藥房‧撫順新站義和‧益增

今治水

立止牙疼

不論如何之牙痛 不知不覺均可治癒

主治効能：虫牙之痛　牙根痛　由上火所起之牙痛　由神經肩酸而起之牙痛　其他所有牙痛均有神効靈効

總發賣所 丹平商會藥房

代理店：大連 日本賣藥會社　奉天 井上誠昌堂　奉天 佐藤廣濟堂　新京 新京藥品會社　新京 新井藥房

定價 一十五錢 三十五錢 一六十錢

各處藥房均有

KO-10

患吐血肺病者福音

〇專治青年〇各期肺癆〇大口吐血〇痰中帶血

官准註冊 趙氏肺病咳嗽藥主治列下

此藥專治青年肺病三期以內久嗽成癆，大口吐血，痰中帶血，五勞七傷，肺癰肺痿，氣管肋膜炎，老幼四季咳嗽痰喘，春秋犯病，經年不能除根，危在旦夕，速購此藥，輕者一二料，重者三四料，準可愈，醫永不再犯，詳細說明在藥盒內

代理店：▲新京五洲藥房▲吉林五洲藥房▲中西藥房▲錦州同盛居▲黑河大同藥房▲遼陽華盛和▲西安即愈▲海城和發福▲海倫久逢長▲拜泉吉慶昇▲藥房▲鞍山聚豐厚▲宗盛興▲和龍寶和堂▲佳木斯德慶宏▲克山吉慶昇▲勃利縣世慶宏▲泰來同和興▲昌圖慎記藥房▲牡丹江和發恒▲和泰祥▲阿城永德堂▲珠河春育堂▲一面坡德泰亨▲大肯和▲廣東同德福▲張家灣華西藥房▲雙城堡義昌德▲東豐德巨興▲朝陽鎮德慶通▲梅河口衡德長▲北鎮立發號▲西豐德聚成▲海龍永興厚▲磐石福陞魁隆▲盛和▲呼蘭永德堂▲綏化德衛恒▲新民德泰隆▲長發魁▲溝邦子天裕堂▲慶發號▲大虎山公濟號▲黑山協成福▲八道壕醫林藥房▲彰武德慶昌▲八面城文和慶▲西平街廣生堂▲開原站義和堂▲瓦房店新磁號▲鳳城東益增遠▲柳河積盛豐▲訥河厚德江省新新藥房▲山城鎮志泰厚▲通遼醫有順▲依蘭德慶昌▲成發東▲安達志合福▲甜草崗德全信▲法庫隆▲泰安鎮益發合▲大賚同升慶▲白城子信升永▲王爺廟永慶祥▲扶餘興順德▲農安瑞興隆▲慶昇泰▲德生永▲義縣同泰昌▲洮南德興成▲永和堂▲安東大生東▲東益增遠▲撫順新華藥房▲敦化五洲藥房▲瓦常新▲亞商店▲濱江道外協天西藥房▲春和堂▲永德堂▲桃花巷震興源▲道裏仁壽藥房▲依安積慶福▲水曲柳四盛祥▲圖們和泰興▲寧安純記號▲和發恒▲青林德興東

大連總代理 西崗 德記西棧　奉天 康德記源棧　西崗 德記綢棧

奉天 華西藥房 町興

製造 奉天大西關月窗胡同天光院內精業堂趙義忱

各地通訊

邁進水稻增產 舉開多收穫競作會 優良者受產業部大臣賞

【寧安】本縣依據產業開發要旨對水稻有至急增產之必要。並喚起一般栽培者加十二分努力改良起見特擬舉辦全縣水稻多收穫競作會。至該會之要點。今次寧安縣公署。依據牡丹江省次長命令辦理。決對徹底擴大實施。使本縣內所有水稻。達到增殖目的。並依下列計劃書規定事項。如有希望出者。須即速先行來縣報名。以備將來參加競作會。茲將該要之綱目錄下

△開催主旨

爲喚起全縣水稻栽培者。對水稻增產關心起見。以資水稻作物之改良增產爲目的。依左記於康德七年度。全國水稻多收穫競作會。準備出品兼審查。爲本會開催之主旨

△開會要領

一、開催時期 康德七年由水稻播種期起。至收穫期止

二、出品區域 全縣一体

三、出品圃 ○、一陌以上之水稻栽培地

四、出品資格 於本縣之農民。例年從事水稻栽培。於各街村及開拓團預備審查合格者。由本縣申請之。縣對此項。再行審查。以期優良。再自全國水稻多收穫競作會出品

五、出品點數 各街村及開拓團爲一點

六、用品期日 康德七年六月下旬向縣申請

七、出品方法 以出品資格極爲標準

八、審查方法 以上品圃之收穫爲標準適期。依一定面積之收穫成績。審查員之構成。按審查規定。及其他等另行規定

九、成績發表並受賞 審查成績之發表。定於康德七年十一月中行之。對於優良出品者。受產業部大臣賞一等一千圓二等五○○圓。三等二五○圓。四等一○○圓五等三○圓。舉行以上各程度之授賞。然對本縣之授賞。本縣另行規定之

王警尉蒞任 檢察癮者通帳

【公主嶺】本市警察署保安兼衞生系阿部主任。業經轉勤特務系。遺缺以劉房子警署警尉王述聖接充其缺以本市警察署外勤督。邵春圃警尉接補。業已分別蒞任視事矣。惟王述聖警尉。此次擢陞保安系之主任。對禁煙運動。特別勵行。故對癮者之台帳……各管煙所調查。凡屬癮者所持之通帳照片。而與本人均要相符。決不准擅自塗造。或給他人吸食。以防流弊。而杜新癮之發生……指示說明禁煙今後之對策希望自肅自戒。早日脫出苦海。躍登回頭之岸是所切盼云

完了云

弘報協會視察團 蒞撫視察各處

【撫順】滿洲國弘報協會視察團一行六名。於上七月三十日蒞撫。一時驛頭出迎者。有在撫日滿各機關。各法團。及日滿新聞記者等。降車後當向現地前甸村出發。茲將該日視察經過情形。略錄如下

△視察場所

前甸村（趙第三分班）公家村。撫順炭礦。露天堀

1。寫眞攝大班

2。一筆地測量於現場用步測由西原地政科長。有所說明

3。通譯。孟屬官。尹雇員李臨時雇員

△視察者氏名

1。弘報協會六名

2。地政總局側村井事業處長。傅第二事業科長登錄科長。五十嵐事務官計五名

3。奉天省公署側。羽田地政科長。同小坂事業股長計三名

4。撫順地方關係機關視察者有檢察李廳長。地方法院次長。撫順炭礦協和會。滿洲日日新聞社。奉天每日新聞社。撫順新報社。滿洲新聞安東新聞。大同報新聞泰東新聞。盛京新聞。計十名

5。撫順縣公署側有李縣長。和氣副縣長。阿久津庶務科長。王警務科長。西原地政科長。三浦地政股長。行政科街村股長佐久間屬官。孟屬官。猿渡事業股長。尹雇員李僱員。坂口雇員。計十二名。以上合計三十二名

鴉片吸量再減 禁烟政策早收成効

【鐵嶺】鐵嶺市隨同國家禁毒十個年之計劃。由本年起更大事向完全斷禁目的進行。先是由麻藥着手已於累次減吸食量中。在上月三十一日。無論老少之麻藥癮者。一律禁止售賣。並將各吸食證收回。如斯則麻藥已達成斷禁地步矣。且市公署同警廳兩側。鑑於麻藥斷禁完成。則鴉片豈能再延緩斷禁之工作。乃自月之一日起五日止。先將全市各管烟所吸烟登錄總者整理。另換新登錄証明書。同時三枚吸量減至二枚。二枚減至一枚。一枚亦有減至半枚者。以年歲爲唯一標準。觀此雷厲斷禁向爲禁煙前途放一曙光。然癮者爲痛苦上。莫不嘆息不止。咸欲求當局漸漸減量主義。望本市一般黑籍市民。隨今回當局徹底大減量。急宜奮勇自行決心向忌除上進行爲要。勿再觀望沉醉於鴉片毒物中。執迷不返云

市署收買民有地 協會斡旋得到成功

【新京】於本年度三月中新京特別市政公署。於寬邊村及吳家屯一帶。擬收買該處之民用地五百餘晌以建築酪農會社之事。當時祇以民方對官方用意認識不甚徹底。至使官方未克遂願實行。協和會首都本部。因鑑其在處于宜德達情之地位。故即將該事攬爲已責。從事向民方聯絡。自三月二十三日起。迄今數閱月中。舉開十餘次之會議直至八月一日下午自一時舉開之會議。至同六時許。該件始告圓滿收効。於民間代表十六名出席下。所檢得之結果。計分六項。茲記之如左

一、地之契照。交與協和會

二、地價以評議委員會（地主權名參加）公平協定之

三、地價於收買手續辦完後。即時發給

四、於被收地區內（或鄰接之處）對現有民戶劃收容之村落

五、房屋緩期一年拆毀

六、墳墓除零星者外希望不予遷移亦不受價

根據以上所討論結果之六項。將于本月六日由協和會方向國都建設局。市公署農關協議會。而後再由國建。市署酪農會社。協和會人民方共同舉開其關於地價等之討論會。按該酪農會社。係以製牛羊乳其他菜蔬等者。對已收買土地後之農民。願爲農者協和會方將爲其聯絡設法仍給予土地使之爲農。願農爲商者。則於新京市街爲之設法經營商業。此此市署收買該當土地。至次已能受人民徹底與之協力之功者。實爲協和會。努力實行其使命與責任所致今後凡關于上下交往之事如能皆利用協和會。必能收有効果云

白麵按月配給

【鐵嶺】每月一回向市民分配小麥粉。乃近來因專賣局爲市民食用上之便利以及一掃以前舊習。定於本月起每月配給麵粉一次同時市民雖少得亦可便利異常。本月已將七日份面粉每人一斤。向市民分配

錦州鞏固天空 實施緊密防空演習

【錦州】市公署警察廳兩當局。爲鞏固錦市防空造成銅墻鐵壁陣計。特於月之五日至八日。五四日間實行防空演習。首先由當局。印有大批傳單。散佈市內各戶。在防空有之際有警察廳各派出所人員。及義勇隊員。各盡其本分。作獻身的活躍。其中對燈火管制等。令人民必須嚴守。以期達成官民一致空防鞏固云

職員服務須知 法庫縣制定實行

【法庫】本縣爲謀政治之突飛猛進。特製定職員服務須知。冀使各職員處務。再有一番激勵。茲訪誌之如左

第一條 職員須確認其職責所在服務不得遲到早退

第二條 職員上班時。須立即於出勤簿蓋戳。如過時不到。或不簽蓋戳記。則以遲到處理

第三條 服務時間中。如因事外出。或因病及其他不得已之事故早退時。須經本管科長許可

第四條 職員因事請假一日以上。事前須詳具理由提出短假請求簿。但因疾病或其他不得已之事故。未能事先報請許可時。須以電話或其他方法從速報告之。如無上述手續則以缺席處理之

第五條 因病請假三日以上時。須附醫師之診斷書報請之。嗣後每經十日須辦同樣手續。如遇服忌須詳具事由。報請許可

第六條 因私事旅行時。須詳具事由期間及前往處所。報請許可

第七條 因出差請假時。須將本身担當之文書或事務。交於上司指定之職員以免遲誤

第八條 因慶祝弔拜上廳時。須於備置冊簿上署名

第九條 奉令出差時。須於起程前提出出差命令簿呈請認可後。方准出張。如因公務忙迫。不能事前提出時。可由本人以口頭報告之。並於事後即行補報正式手續。如無前項手續時。則以缺席處理之

第十條 奉令出差限期內不得旋任時。須詳具事由報請許可

第十一條 奉令出差歸任後。須詳具辦理事務之狀況呈報省長

第十二條 下班時須各自將担任之文書賬簿。安置於書籍書櫃。或其他相當地方。藉免散逸

第十三條 重要之文書。須保管於非常持出箱

第十四條 職員身傷發生變動或更改姓名須於一月內呈報之

第十五條 職員變更住所時須於七日內呈報之

訪日兒童使節 張維民君榮歸

【寧安】際茲友邦大日本帝國金鵄光輝之二千六百年。神武天皇建國紀念聖典式年。爲盛大慶祝皇祚綿遠並增進日滿兩帝國第二代國民一德一心關係。各報館主催。民生部後援下。組織之滿洲帝國訪日優良兒童使節團。一行多人。歷由山本團長引率之下。訪友邦各大名邑都市。參拜神社。與友邦兒童。盡情交歡。以樹立日滿兩國第二代國民永遠親善基礎。現已完成其使命。於預定二十五日間之日程中。已終了。我寧安縣街公立城裡實驗國民優級校學生。前曾榮選爲全國優良兒童第二位之張維民今次參加該團。已於七月二十七日午後二時四十五分列車。安然返寧。備受縣街各學校師生熱烈歡迎於萬歲高呼聲中。載舉歸校云

解釋國勢調查 舉開講習會

【法庫】本縣鑒於臨時國勢調査。期限將近。恐一般担當者。一知半解。不徹底之處。遂召集街村長及事務担當者。在街立國民優級學校。開講習會除由縣方國勢調查主務者依次講解外。更有省公署特派員講釋。一日間終了想關於國勢調查。必能完全理解云

……今尙未晴天。俗語云。六月連雨吃飽飯。但是鹹恐霪地。又受水患。怖據云……常茂。自此若是雨正天……將來秋收。實有厚望……

全滿商工總會 定八月下旬舉開

【新京】新京商工公會。特受經濟部方之命令。特舉開第二次全滿商工公會總會。預定舉開之日期爲八月二十日至二十三日四日間。其場所尙未決定。現已通知全滿各會。正集募議案與整理議案中。預料此次全滿總會開催。由於關係當局。對其各方所有之希求等。能有更進一步之認識。則將來於此事業遂行上。更定有顯卓之功效云

哈爾濱的霪雨期 遊興人們感到了相當寂寞 節約運動可眞的徹底實行

【哈爾濱】雨是下得多。日子也太長了。太陽島。十字島。道裡公園。江岸江南江北。所有可以消夏避暑的地方。現在全是寂寞蕭條的景象。更有清冷的意味。隆江溺死的事故倒也少有發生。只是酒樓飯館。賣冷食的亭子。簡直是「虛堂終日無人到」「日日江頭坐翠微」。眞是寂靜的很。閒散了女招待。渡客的小舟。減少了收入。全市的小艇。共有三千餘隻。天氣好的日子每隻每日收入。多在六七圓少亦三四圓。合計起來市民每日。只這項擺渡錢總在萬圓以上。江南江北各處遠近不等。由每人一角起碼。以至三角五分。（包鍊點在外）。這是很微細的零費。至於喝啤酒汽水。吃西餐。和日滿料理所費的應時飲食物品。那些消費數目。是不可統計的了

× ×

非常時局下。日日高唱物資節約。好像沒有聽見。在這三伏的炎天裡。差不多。有一月之久。晴日少雨天多。有的時候開晴。方才遊人麕集。紛然往來忽來一陣急雨。但得四散給他逼回家去。雖是掃興或者受點鬱悶。但是精神（遊興）上與物資上。不自主的。不期然而然的。只得實踐節約了！

× ×

節約的即是儉省。節約之極有影響於發達與繁榮。物資缺乏。必須節約。哈爾濱的市民。是受了國際風氣的薰染。一般人。專講什麼時髦—摩登。吃。喝。穿。戴。玩。逛。充分的享樂主義。在此地談節約那是拂人之性。亦可說是對症的針砭！

× ×

老農們。冒暑鋤田。暴曬於烈日之中。揮汗如雨。生活程度。是無可限量的「飯疏食飲水。曲肱而枕之」。這等樸素儉苦生活孔子還說其中有樂。想那個樂趣。自然是求之於內不是從外界得來的。常人求樂於熱鬧繁華之場。其實何曾有樂。只不過是消遣罷了！

× ×

高樓上吃酒行令。發燒作熱。便吃冰糕。喝汽水。這是多麼不經濟。不節約？汽水。冰糕。這幾種東西。可有可無。並非必需品。但是每年到夏令。充滿市面。實屬極大的一種消耗品。今年之夏。既因防疫。冰糕已經禁止。街上早已絕跡。至于汽水遇此久雨陰涼的天氣。當然喝的很少。不見暢銷。總之這幾種營業。實這些物品。原不切於人生日用正在日日高唱節約。沒有什麼効果。不料一爲防疫二爲久雨。遂使之節約不細。雖然該項營業者。是不景氣的。然而多數市民却省此無益的消耗。然而是誰使之節約？可以說是上帝。是天意。是大自然之勢

縣署派員下鄉 監視各村劃界

【黑山】縣公署當局前以本縣街村廢止及設置。均告完成。所轄區域。同時對於新街村爲期村務進行順利與負担均衡計。曾經派員分別下鄉協同各該街村長重劃村界。茲以界限劃定後爲避免今後再有紛爭情事。特由縣地政街村土地財務各科股勤員。前往各村實行監視成立議定書。用昭核實而免日後之糾紛云

鐵嶺市公署 增築廳舍

【鐵嶺】鐵嶺市公署。因隨同本署各科股事務之紛繁。原來雖具有共二階之辦公廳舍。於昨年既不足用。乃復於廳舍西側增築後。行政科全部移出。及今則仍感庶務科及保健衞生科擁擠。是以不得已只可於現廳舍北側空地再行增築。如是則該署辦公室或可能容納。已於昨日於新增築廳舍地域。舉行地鎮祭。開始着工建築云

海城街區劃變更 籌備就緒九月發表

【海城】街公所當局。爲實施區劃變更。刻已準備就緒。計劃妥協將訂於九月一日即可正式發表茲將新區域戶數及人口分列於下

區別	戶數	人口數
大和區	八一七	五二四七
興隆區	一二三五	七三七七
曙光區	一二九四	七九九八
樂民區	一二五〇	八八一七
中亞區	一〇二七	六三八五
旭東區	二九〇	二三九二
新開區	六三三	四〇七四
合計	六五四六	四二、四〇四

寧安亞麻豐收 公司收買增加價格

【寧安】本縣亞麻。各作戶之歷年種植。對收穫乾燥。調製等之無經驗。不適法。復以買收時場所距離遠近不等。蒙受運轉上之損失以致積年以來。均告賠累曾於縣聯省聯全聯時。一再請求改善植本年度因雨水適調。指導種植所得成果。一定良好。又兼公司側。增加多數買收區域。以給與農民之便利減少運轉上之支障。同時對買收價格。又比往年增高。茲記其價格（每百瓩）局驛。八月十三日開始依各屯配給日程表參照之其他秤量。看貫帳。假屬買券計算。購買券（計算及支付領收證）

滿鐵夏期大學 定期舉行

【錦州】滿鐵夏期大學。各地已先後舉行。而資發揚與亞國民學力之增強。茲錦州舉行日期。業已決定。定自本月廿三日起。至廿六日之四日間開催。其講師及講題刻已決定。講師爲外交評論家清澤洌氏。慶大教授。金原賢之助氏其講演之部門爲外交問題。經濟問題。青年問題等云

法庫各學校 會考發榜

【法庫】轟傳既久之國民優級學生會考。於昨業已舉行完畢。一般有關係之校長教師學生。無日不在引頸待望之中。茲經榜示如左

優二年級第一者爲街立女子國民優級學生張蔭南得獎拾圓。第二第三爲街立國民優級學生姜麗澤與東衡。第四爲純眞校女生何萃濤。各給賞金五圓。第五爲丁家房校男生楊國仁。得獎品一包。優一年級。第一者爲豈仕堡村女生陳思秀。獎金拾圓。第二爲街立國優宗爾基。第

對鄉村僻地 亦實行配給

【公主嶺】本縣興農合作社。鑑於在此非常時局之下。諸般物資缺乏。對於生活必需品。尤感不足。而在是以實施配給制度。對於市鎮之民衆。尚可維持。即有分遠居鄉村之農戶。則有分配不着之識。故該合作社爲謀配給。均勻起見。遂將豆油火柴鹽棉布石油等運至各村由村公所按照戶口代向村民分配。然數雖不多尚可樁救目前云

作物生長茂盛

【公主嶺】本縣自初暑之期。降雨一次。直至中伏

謀生必品運營圓滑 舉開整備委員會

【錦州】錦州省整備委員會。自組成以來。對於經濟。會物資物價之調整。並暴利之取締等重責。日有強調之遂行。更爲低物價之徹底施遂有小賣公定價之實施。復爲防止奸商囤存乃行配給制。自實行以來尚稱不惡。茲爲來對生必品之配給。機構尚未確立現爲樹立萬全公允方策。遂於月之三日。上午十時起。在省署三階會議室內開催「生必品配給機構整備會議」招集一般關係者及省方關係之各廳科長等出席下而行萬全之檢討。以冀完善無憾之方針。並使非常時局下。國民生活日趨高強步驟云

言之慘心 小女郎慘被強姦 姦畢復被勒死 是何暴漢敢如此不法

【寧安】溫春村苦力李姓者原籍山東。遷寓雜塞。夫妻兩人。均已年將不惑在康德五年頃。攜女玉珍被某二組召來寧安。於溫春村東飛機場實苦力過活每日所得僅足維持目前不想到後實際情形。與原來工頭所說如何發財的話完全相反。以此抑鬱成疾。乃染上鴉牙煙癖。而生活更陷於窮狀中。伊女玉珍。現年已至十四歲在溫春國民校讀書。年歲雖小。而身体早熟。所以望之若十七、八歲之妙齡少女。其衣履雖不切時宜但大大的眼睛。白白的面皮。鄉村式小姑娘的自然美態。實未能以服飾粗惡而美不外見。因是引起某垂涎者之獸慾淫行。事在七月二十七日午前八時許彼女持煙証爲伊父母向管煙所領煙。途中突於東飛機場北側麥田。小徑中被暴漢出其不意。攔腰摟住狂言求歡女親狀。情急大呼救命。此茫々曠野。左右無人。該兇漢以土滿塞女口。按倒就地。實行強姦。以滿足其獸慾。如此年幼弱女。豈能經起此種強暴。當時血溢在地。喘息將死。該兇漢懼女歸後白於父母。亦不能與其干休。於是促斷殺機。在已遂獸慾後。解下綠色裹腿將女勒死。兇犯當時逃去迄三十日女之同校生。赴東飛機場。栄田採菜於經過麥田小徑中。發現女屍驚駭之餘。急返校中。報告學校側。又轉達其父母此時女之父母。正在四出尋覓中。憂心忡々得息耗。狂奔至現場。覩此慘狀。追悔前情。悲不成聲乃報經寧安警察署。溫春分駐所及溫春村公所。協同醫士同往現場檢驗。確認彼女實係姦而後殺。至此人面獸行殺人兇犯。現在警側正當進行密秘偵緝中。聞實任者根據所遺兇物裹腿爲線索。積極探緝被疑者。諒不日該案全幕即可揭穿大白。爲彼女昭雪云

霪雨連綿堪虞

【彰武】本縣自春耕以來。禾苗非常茂盛。大有秋收之望。農民咸有喜色。無如入伏後。正在炎熱之期。半月未雨。禾苗幾至枯槁。農民望雨甚殷。忽而前月二十八日夜間。陰雲密佈。普降甘霖。則苗勃然而興之矣。怎奈天不假緣。直降至現在。忽雲忽雨。已達八日之久。尚不見晴。雨水淋漓不止。如再繼續不晴。尤恐河水漲發。窪田盡成澤國。由旱而至澇可謂先害後憂也云

牌樓村長 委任張永澤氏

【海城】縣境三區牌樓村長李桂才。前曾因事辭職業蒙縣方照准。其遺缺未便久懸則由村民票選候補者三名。具報縣署。由縣長科長詮衡結果。則由張永澤接充。現已蒞任視事矣

地照被焚聲明作廢

啓者趙洪官領名坪則地九十畝坐落海城西台村官把子屯東西南至道北至趙姓地於康德七年六月二十日不愼被火焚燬除呈報海城縣公署補發新照外特此登報聲明作廢

海城縣西台村民 趙洪官謹啓

焚失基照聲明作廢

啓者敝有領名鎖字一四七號街基照一張計地一晌四分七厘坐落通遼城內東至一四六號西至一四八號北至北大街南至南大街於本年五月十一日不愼被火焚燬除呈請通遼縣署補發新照外特此聲明作廢

通遼縣 姚允德啓

聲明遺失地照及稅契執照作廢

啓者茲爲常本中於上年十一月三十日由延吉郵局以六九六號掛號信將左記地照等物寄伊通街振生長轉交王殿卿氏不愼遺失除呈請雙陽縣署補發新照及稅契執照外該照無論何人拾得概作無效特此登報聲明

地照列下 坐落雙陽縣土頂村三道溝（王家林）田字第一六六三號 康德五年六月三日發給（四至）東至國道 西南至王家林 北至王立田 計地拾四晌

稅契執照列下 火字第八六七號 康德五年四月十九日發給 四至一切同上

伊通縣聲明人 王殿卿 振生長 啓

契照遺失聲明作廢

啓者敝人之亡父汪逢國領名岫岩縣哨子河村西藍旗屯地二段（一）旱田下則二畝一分坐落於西藍旗屯流水溝子地一段東至大車道西至水壕南至汪姓北至汪姓（二）旱田下則三畝坐落於西藍旗堡子房園地一段東至汪姓西至汪姓南至大道北至壕於康德五年十月間因被併戶不愼丟失以後無論落於何人之手概作無效恐未週知特此刊報聲明

岫岩縣哨子河村西藍旗屯 汪盛申啓

脫退聲明

啓者敝等前在奉天市大北關合資開設協豐機器撚紗廠近因不願合作情願將原入資本股及管業股一概抽出並將出入賬目算清同時雙方立有退股字據爲憑今後對該號以前及將來一切事務於敝等無涉恐未週知特登報聲明

代表脫退各股人 張善甫啓

脫退舖墊營業資本各股聲明

啓者敝等前在奉天市小西關合資開設同昌會社源記生意因爲不願合作情願將原入資本股及舖墊管業股併號中出入賬目一概核算清楚由立退股字據之日起已往一切事務及此後生意盈虧其他一切事務永與退股人無涉特此聲明

代表脫退各股人 趙聘臣啓

失照復得

李樹春於康德六年十月三十日領有田字省照第八〇一五〇號地照一張失而復得特再聲明

永吉縣小官地屯 李樹春啓

▲張維一先生最新編著▼ 代數補充教材 特價四角九分 郵費一角

袖珍 憲章著 修正版 高中幾何學 平面部 問題 詳解

本書係著者按現代升學投考各學校參考準備之用選材豐富舉例精詳新舊習題務求適當習題力避繁複能引起學者自修演題之興趣以供參考

本書按國定教科書將各題完全付圖詳解另外收集日本內地大學各專門學校及滿洲國各大學入學試驗之幾何試題加以圖解而作特殊問題以準備參考之用 特價一元六角郵費一角四分

〈最實用參考書列下〉

算術代數詳解上 定價一元五角 郵費一角

代數文字題詳解 特價一元四角 郵費二角

代數問題解答 三角五分 郵費二分

代數問題詳解上下 九角六分 郵費一角四分

滿語幾何詳解上 四角五分 郵費一角

算術代數幾何三角 擇要問答 三角 郵費二分

再版 考試問題詳解 五角六分 郵費一角四分

三版 建國精神須知 二角八分 郵費一角

奉天市鼓樓北 信源印書舘發行

優待學生 圖休函學 購十冊免郵費 均須掛號匯款 中途遺失負責 全滿書店皆有代售

痔漏除根

痔瘡痔漏發源不外乎五臟六腑濕毒濕熱大腸積血流注肛門凝滯不散發起腫痛刺痒或生小肉疙疸日久生管破爛流黃水及大便下血時好時犯本氏家傳秘方痔漏除根藥善治痔瘡痔漏不動針刀全憑藥力清根化管內服愈痔丸清淨臟腑濕毒濕熱外上麝香化痔散消炎生肌長肉凡一切各種痔瘡痔漏經用本氏內服外上藥功效準確定能除根本氏爲造名譽起見不惜重資揀選上等珍貴藥料加工配製以救諸同胞患斯疾者除卻痛苦也

愈痔丸每盒十五付 定價六圓 麝香化痔散每袋四包 定價二圓八角 朱國瑞茂製

奉天市小北城門外西頭電車路道北 發賣本舖 國瑞藥店 （外埠函購附加郵費二角）

贈送 黃色補丸

主治 先天不足後天虧損 血勞傷房事過度破身 太早夜夢遺精四肢無力精神不振 頭暈眼花耳鳴心跳手淫滑精陽痿 早洩脾胃衰弱飲食減少膨悶 食不消化善忘失眠

特點 黃色補丸能增加飲食補血生精臟力靈敏 強健生殖機能有讀書作事不倦 爲營養壽一好藥無嗣常服可免

贈送 爲普濟患者起見特別贈送 凡買每打售十七元整外埠函購不加 郵費藥款由郵局匯至哈爾濱道外十五道街金勃先藥房照款寄藥不誤

總發行 哈爾濱道外十五道街 金勃先藥房

代售處 大連大華 德記全棧 奉天大成藥房 奉天金城藥房 奉天泰藥房 錦州同盛 吉林五洲藥房 安東東益增 營口洪春堂 江省德泰盛 熱河全富興 新京中興藥房 平泉永義堂 牡丹江惠存厚 赤峰道生藥房 萬原育

王仁眼科專門醫院 院長 王仁 地址…大連市西通六十四番地 常盤橋西廣場電車中間 電話⑤六七五二番

營業科目 寫眞銅版 凸版凹版 機械商標 ネームプレート 夾銀禮品 各種風景 電刻銀像 美術銀盾

奉天製版所 奉天市瀋陽區大西街五段一八 電(二)三九九一

華北版

教署對各中小學校 釐定訓育方針 共分八項均須遵照實行

【唐山訊】冀東道公署。頃奉河北省署訓令。以教育廳案呈奉教育總署教字第三五九號訓令內開。查學校教育之實施。對於德智。体三育。應採取平衡成材。以遂國家樹人之大計。前臨時政府教育部。業將各級學校教育。實施方針以及一切應辦理或注意之事項剴切申明。通令遵照在案唯中小學校爲教育基礎。關於訓育實施方針。尙未有具体之規定。玆由本署體察觀實情形。釐訂專科以上及中小各級學校實施訓育方針八條如下

一、盡力提倡我國固有之美德。以領導學生之思想。趨於正軌。而爲建設東亞新秩序之始基

二、根絕容共思想。以親仁善鄰之旨。謀東亞及全世界之和平

三、善用我國固有之家族精神。以敦風紀。而固國本。

四、闡發修齊治平之道。以儒家主義爲依歸屛棄外之功利主義

五、注重人格之修養。品德之陶鎔。宜使學生有以國士自許之志向。俾將來能以担負復興東亞之重任。厲行節約運動糾正奢侈陋習。以養成勤苦耐勞之精神。與習慣

七、個人生活與團体生活宜有嚴格規律。俾公私德。得以平均發展

八、加强競技運動等訓練以鍛鍊强建之体格及振奮有爲之精神

除專科以上各校另令飭遵並分令外。令仰遵照。並轉飭所屬及中小學。一體切實遵循云

故都鞏固夏防

【北京】京市地方當局爲鞏固夏防。特撥給汽車一部。警防車十輛。爲警備之需用。並已令由各郊區分局長擬定巡查辦法。及巡查路線。務使周密云

慈舟法師功行圓滿 庚辰講經會閉幕

【唐山訊】新民會唐山市總會及各界聞人發起之庚辰講經法會。自七月廿四日起始。每日下午七時至九時。由北京淨蓮寺慈舟老法師假市商會大禮堂講解般若波羅密多心經。各機關職員暨一般市民聽衆每日不下三二百人。並於廿五日舉行陣亡將士薦拔大會。超渡英靈。廿八日上午傳戒。下午放生。迄於卅日講經完了。法會圓滿閉幕。慈舟老法師於卅一日午后一時許。由唐山搭車返京。水市各界代表多人均赴站歡送云

警察巡閱規則 治安總署公佈

【唐山訊】華北政務委員會治安總署。鑒於警政之改進。關係國家之復興及社會之治安甚重。殊應予以澈底之監督。並指揮之必要故。特擬定警察巡閱視察規則。自治安總署督辦及署長起。各省市長官各省警務廳長。各特別市警察局長。各道道尹。各縣縣知事。並各縣警務科長等。均須於每年內擇要至所屬各地之警察機關巡閱。或視察一次。二次。或三次。對於警察之設置訓練。考勤及一切服務上予以澈底之督察。此項規則。自呈請政府委員會核准後。刻業經正式批准。令自即日起。公布施行。是以今後中國之警政。將愈趨明朗云。玆將該項警察巡閱視察規則。原文誌後

第一條、治安總署督辦對於各省市道縣警察機關每年擇要巡閱一次。地點日期隨時酌定。如因事不克親臨時。治安總署署長或警政局長代行之

第二條、治安總署警政局長。對於各省市道縣。各級警察機關每年擇要巡察一次。各省警務廳長。對於本省各道縣市。各級警察機關。每年擇要視察二次。各道警務科長。對於本道各縣市。各級警察機關。每年視察三次以上。地點日期臨時核定之

第三條、各省々長。各特別市市長。對於本省各道縣市。警察機關。或本市各警察機關。每年擇要巡閱一次。各道道尹。對於本道各縣市各級警察機關每年擇要視察一次。各縣縣知事。各普通市市長。對於本縣城鄉各級警察機關。或本市各級警察機關每年視察二次以上。地點日期臨時核定之

第四條、於上列各條巡閱視察以外。遇有必要事故得臨時派遣專員。分別查閱之

第五條、巡閱視察事項如左。一、設置配備事項。二、教育訓練事項。三、警察考勤事項。四、指揮監督事項。五、命令執行事項。六、槍械服裝事項。七、公物保管事項。八、戶口保甲事項。九、清潔衛生事項。十、行政警察事項。十一、消防警察事項。十二、刑警察事項。十三、特務警察事項。十四、治安警察事項。十五、警察共濟事項。十六、紀律禮節。精神動作。及人民信仰等事項

第六條、治安總署警政局長。及各省市。廳道。縣巡閱視察。完畢後。於一個月內。將巡閱視察狀況並附具意見。分別呈報核轉治安總署。以憑總署核施行

第七條、本規則自公布日施行

新民會中央總會 籌設興亞塾 由各地總會薦送學員

【北京】新民會中央總會爲培養興亞工作之人材起見。特籌設新民會中央訓練處興亞塾。定自八月十五日起。至十月十五日止共訓練六十二日。其受訓者名額。規定爲各縣區務輔佐員七十名。警輔佐員三十名。合作社社員一百八十名。所有各受訓人員。皆須由各地總會推薦之。訓練科目內容分爲綜合訓練及分科訓練兩種。資格年齡。須在廿五歲以上。專門學校以上學校畢業者。來京旅費概由各該推薦機關担任

會派員赴縣查緝。據聞已有線索可尋。不日亦可就逮云

啤酒汽水瓶 禁止外運

【北京】京物資對策委員會。限制汽水啤酒等向外運。各種空瓶起見特自八月一日起。上述空瓶之運出京市須經物資對策委員長之許可。并規定空瓶買賣之標準價格。該會日昨函請北京特別市公署。令知警察局從嚴取締暨印發佈告俾商民等得所遵守。玆將空瓶買賣之標準價列誌如下

一、買三角。賣三角五分

一、汽水空瓶買六分。賣八分

一、啤酒空瓶買五分。賣六分

香西顧問涖任

【厚和】新任巴盟薩縣顧問香西秋夫。業已赴任履新。前任顧問佘越員。刻正向香西氏。引繼一切事務。俟全部終了。即於廿八九日由薩來厚。就任盟公署庶務科長新職云

恢復東方道德 調査孝子予以表彰

【北京】華北救濟聯合會爲提倡古道表揚孝道精神對於孝子。准由該成友鄰會派有專員調査。若經調査屬實。凡貧苦之家予以設法救濟。凡富有之家另行設法表彰。藉資挽回人心恢復東方道德。該會自經倡行以來。各方來函極爲踴躍。所有調査員。逐日分別調査。酌予表彰孝蹟云

改良華北棉產 設立五處經營原圃

【北京】華北農事試驗場。爲謀華北各省市棉種改良。增加產額。特擬定改良華北棉產八年計劃。其初步辦法係由北京石家莊。濟南。青島。軍粮城五處。經營棉花原圃。並配布上述各地優良種子以資應用博有驚心之成績云

市總會職員 參觀各礦廠

【唐山訊】新民會唐山市總會職員。爲增廣見聞起見。特利用暑期參觀各大礦廠。於廿八日上午九時由竹內次長。段敦化科長率領各職員一行。赴啓新洋灰公司參觀各部設置。至十二時始返。並繼續參觀開欒礦。華新砂廠。暨鐵道工廠云

鳳凰嘴古城遺址 制止人民掘土煉瓦

【北京】京市西南鳳凰嘴地方發現遼金古城遺址。當由內務總署。禮俗局長王渡公。京市社會局長張水洪。興亞院華北連絡部文化局調査官武田熙。發起邀請中日專家舉行座談會。研討保存辦法。大体辦法業經決定。因古城遺跡地方。現仍有人民在該地掘土煉瓦。對於古蹟損壞不堪。刻正由當局向該係方面交涉中止云

小麥成熟 大穫豐收

【厚和】本市四鄉種植小麥。現已成熟。日內即開始收割。本年內雨水調勻鮮受災歉。生長已分足達十成。於民食上。頗增大助。故一般人。現甚欣悅異常云

大北京市人口 達百七十二萬

【北京】北京市警察局。前經分令內外城十五區分局戶籍專員。督飭所屬澈查戶口。以爲本年上半年度之統計。刻各分局已將各該轄境戶之戶數及丁口。詳爲查竣。先後具報。經總局復核無訛。計統計表亦經詳爲列妥。計全市內外城郊共十五分局。正附戶共三十二萬三千二百六十九戶。男一百四萬七千五百九十六丁。女六十七萬七千八百九十七口。共計男女一百七十二萬五千四百九十三丁口

冒充翻譯實行詐財 惡徒終於被捕

【臨榆訊】劉占奎。年二十二歲。東光縣人。在天津謙德莊振豐廣貨鋪担任外櫃。因櫃事於七月二十五日來關。住南關馬家店內。於二十八日晚與友人在東嶺桂寶書寓挑識妓女鳳樵。打茶圍取樂。由該妓館走後。行至東方賓館附近空場地方。突遇有二人冒充憲兵隊通譯逼索錢財。搶去錢票二百九十圓遠逃無踪。劉某當報由警所嚴加追捕。經偵緝隊隊長蘇世華及警察第一分所長張玉嶠督飭所屬嚴密偵査。該案正犯係陳文斌劉漢宗二名。當經率屬幷遣派本案關係人赴各處上緊緝捕。竟於七月三十日以迅雷不及掩耳手段。在唐山將陳文斌抓獲。由蘇隊長率同偵緝員及一分所警長等往唐山提解歸案。經訊據陳文斌供認夥同劉漢宗冒充憲兵隊通譯及特高密探詐財等語不諱。訊畢押候法辦。至逸犯劉漢宗

電車月票 延長一個月

【北京】京電車公司。自季票停止發售後。所有各校學生皆購買中小學通學月票計每月兩圓七角。玆因七月份月票在月初即已售出。但各校學生皆在暑假期中。乘車時間較少。該公司爲補償學生此種損失起見。特將該項月票延長一個月至八月底爲止云

唐山一帶 普降甘霖

【唐山訊】唐山一帶。入夏以來。亢旱無雨。禾苗欲枯。農民望雨至殷。本月廿七日午間。天空陰霾。入晚愈重。卒於九時半落雨。濛々細雨。時降時止。翌日午前十一時。大雨爲注午后二時始停。天公仍未放晴。尙有雨意。街上積水過膝。郊外土質潤透於農作不無小補云

爲謀農業振興改進 冀省設立指導員訓練所

【保定特訊】冀省公署玆鑑於該省內農事之振興改進。農事指導機關之整備。漸呈迫切。於本年度擬即組設農業指導員訓練所一處。先自模範縣區二十六縣及一部分之其他縣拔選適當者四十名入所受訓。從事教導。以期養成專門農業指導人才。而作現代新國家之農事指導者俾謀建設明朗東亞。而向提倡農業之途邁進。據聞省方當局刻正積極從事計劃籌備中。聞其開課日期定自九月十五日起。至十二月十五日止。計三月間。玆將該所實施要領誌次

訓練實施要領

一。要旨。本省鑑於省內於農事之振興改進上。農事指導機關之整備。漸呈緊切。本年度於省方開設農業指導員訓練所。先自模範縣區二十六縣及一部分之其他縣拔選適當者計四十名。使其入所。約三個月。作時局下之指導者而以需要的心身訓練。及所要之學科實習爲課程。訓練卒業後。分配於各勸農模範場。以担當各縣之農業指導。二。訓練生之募集選拔。(一)定員。四十名(二)募集地區考慮模範縣區及治安交通之狀況及其他本年度以左記縣區作募集地區。昌黎。盧龍。樂亭。灤縣。豐潤。寧河。天津。武淸。靜海。青縣。滄縣。南皮。交河。東光。吳橋。阜城。通縣。昌平。大興。宛平。良鄉。房山。涿縣。定興。徐水。鹿藩城。清苑。定縣。晉縣。趙縣。欒城。正定。藁城。獲鹿。井陘。高邑。臨城。邢台。邯鄲。磁縣等(三)應募資格。中等程度以上之農業學校畢業者。或有同等以上之學歷者。(前國立或省公署農業指導員養成所及農林講習所畢業者)年齡四十歲以下。身体健强對農業指導有經驗者。(四)選拔。(一)縣公署自地區內應募者中。選拔一二名。最遲九月五日以前。將履歷書(附像片)成績單送交河北省農業指導員訓練所。(保定勸農模範場內)(二)省方受於九月十一二兩日間學行選拔試驗。以決定入所生(三)各縣應募者。於九月十日午後六時前到訓練所報到。關於試驗之詳細指示。(四)考試科目甲學科試驗。耕種一般。畜產。林業作文及其他。乙。身体檢査丙。口頭試驗(五)省方所考試其不合格者。支給其歸鄉旅費三。訓練(一)期間自九月十五日至十二月十五日三個月。(二)地點。河北省農業指導員訓練所。(保定勸農模範場)(三)課程(甲)依合宿生活之心身共同訓練。(乙)學科並實習科目。棉業一般作物。園藝。畜產。病虫害。土壤肥料。氣象。造林。合作社及其他。(丙)課外講話。四。待遇(一)訓練中。支給食費用紙文具等(二)畢業後採用爲省公署農業指導員初任薪金平均八十圓左右五。畢業之配置。以担當各區勸農模範場。六農業指導員服務規則另定之

應準備之事項

(一)試驗。一。出試驗題。科學。口頭二。定試驗日時間表三。身体檢査之準備。醫師甲紙(紀錄)四。試場之設備。(二)應募者之報名一。報名及整理履歷書。二。順序。九月十日之指示事項之準備三其他(三)宿舍伙食宿舍伙食等之準備(四)訓練計劃。一。定學科及實習之時間表。二。樹立共同生活訓練計劃。三講師之選定。特別其他科外講師之選定。四。(五)作訓練所之門牌子(六)訓練計劃實施之計劃及實施之連絡會議。(七)指定員對關係方面之連絡(八)

北京麵廠復活 每月產量爲數至鉅

【北京】京市當局。前爲使麵粉自給自足起見。曾令三陽。福興。日淸等製粉廠及各電磨廠。積極磨造麵粉。各廠奉令後均已遵命辦理。日可產三千一百六十袋。每月共產九萬四千八百袋。京漢線小麥邇來平均每日輸入一千五百餘担。且京畿各縣伏地小麥豐收。運京數量極鉅。各廠內原料充足。今後京市食粮。供給力量當更增强云

復還幾百萬年前先古歟

恐龍的榮華時代

溯至百萬年先古當世享盡世華是恐龍一類、後有優良血液的持主哺乳類出世不久他們即被殺害亡絕、凡生物界之榮枯盛衰莫不以其血液良否爲左右、欲期望爲世間的勝利者須先使其血液淸淨化

渴望健康與繁榮 須保護血液純潔

人爲萬物之靈、非他動物所能及、究其原因、無不賴于有純潔之血液欲繼續其生存與繁榮、永久享受、更須講求、血液純潔外常重衛生、防除病原毒之發生根絕惡性遺傳 然而易陷放蕩荒恣、爲人之常情或過飲暴食、遭受食毒酒毒、因年齡少壯置而不究而病毒乘虛襲入大事作惡其他不知不識中毒素蓄積体內、即古醫學所謂陳淤血年々蓄積、歲々累聚混濁人類之血液、喪失機能以致發生種々惡性疾病遺傳子孫、害及後世致成病弱痴呆之血統、其爲害至重然可不愼之、須常注意驅除陳血潔淨血液、使其循環暢導、如何驅除陳血僅錄於下以供研究

可怕的陳血的造禍

上火、眩暈 肩酸苦腦・手脚痲痺 精神消沉・夜不安眠 ＝須先注意血液＝

血液是生命的源泉爲今昔不變的定論。然而人若罹疾老衰死亡考究其主要原因莫出於陳血淤血以致血液機能失常、陳血停滯隨同血液周身循環到處播佈病的原種猶如陽氣上昇的現在、陳血昇頭腦神經必受刺激、上火、頭痛、眩暈耳鳴等症漸次發現、若單爲陽氣作祟置而不究、陳血乘機而發揮性能由惡性的血管病便能續發腦溢血、狹心症、更進一步由肌肉易感染神經、手足麻痺、動作不自由陷於似死未死的廢人、痴呆、瘋狂等可怖的精神病、一旦致害於胎兒、子孫後代世々作祟、留孳造罪於後世終難免世間的嘲笑與諷刺、由此觀之驅除陳血非獨爲自己利害、爲親長的、乃理所當然之義務也亦是爲人的責分、是不究而明瞭的了、關於驅除陳血的療法、自古迄今不可勝計、大多數僅具局部一時的功能、難所得期待的効果

本研究所爲創除此種遺憾網羅古方醫學的治病原理及最新醫學之病理學以及東西兩洋之藥理藥品學等應有盡有多年實地研究的結果始成功有確信可靠的陳淤血療法的新發見現在有上記諸症苦腦的人速購試服驗其効果方知言之不謬也

得以安眠身體健壯 上火・眩暈消退 —服藥後的功能—

布施市莞本 鈴木孝一

(前略)其後繼續購服果然劾力卓著將苦悶久之頭痛、上火、眩暈、漸次消除、耳鳴、肩酸、大轉舒快誠爲不可多得之聖藥繼續至附近藥店購服身調更見好轉、血壓降下與常人相差無幾脫離已久之病床可見福祿齊聖藥之卓効感銘之餘謹將病後肥胖小照寄上、以資參考、拙文草率具書以表謝意

排毒淨血 福祿齊錠

主治効能 梅毒、胎毒、脊髓痨、血壓亢進症、中風 動脈硬化症、下半身痲痺、心悸亢進症、甲狀腺腫(起脖子)腺症、貧血、喘病、痛瘋、神經痛、腦神經衰弱、悶憂症(歇斯特里)頭痛、要性便閉

藥價 十一日量 三圓 二十二日量 五圓 五十日量 十圓 各地藥房均有出售

免費贈送 (以名信片投案即送) 由古醫學再檢討篇 (四六判美冊子) 病毒排除 血液循環與陳血療法

◇凡有左開症候的人務必赶緊的細看此書 ◇常起便閉、頭痛、耳鳴、肩板手腿發木(中風神經痛) ◇心臟氣急、發燒發冷、心臟虛弱 ◇失眠作苦、神經衰弱等症其外均係因陳血毒血致的種々症狀。倘欲用此書者請於明信片上註明住址姓名而要求本研究所當即發送

東京市京橋區京橋一の十八の三 古醫學研究所 振替口座・東京六五三〇八番 電話京橋(56)二五八四番・二六三八番

電動機 日立 富士 帝國

特約販賣店 蘆田洋行 大連市山縣通

聖隆自動車講習所

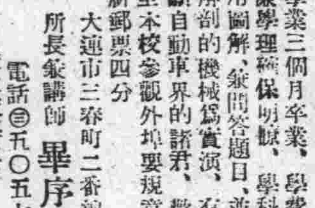

入學日期隨意

學業三個月卒業、學費低廉學理稱保明瞭、學科皆用圖解、疑問答題目、並有解剖的機械爲實演、有志願自動車界的諸君、歡迎至本校參觀外埠要規章者祈郵票四分

大連市三春町二番地 所長兼講師 畢序齡 電話⑤五〇五七番 (兼收夜學生)

在大連最舒適的 中央旅館

前有公園美景 後臨北海淸風 涼快 不亞海濱 淸潔 低廉 慇懃 歡迎主顧

新館西崗平和街三九 電話(三)一四三五

大連驛西部 電話③三八七九

便利旅客 最新式的 新開幕 三東旅館

大連市不老街八一 電話三四九五七番

車輪零件各種 堅固無比 膠皮輪馬車 廉價販賣 新西洋滾珠各種 舊外帶裡帶

奉天市大和區義光街三段二七 株式會社 松記車輛製作所 電話②三五〇九

精良物品 鐘錶 修理 裝飾品 眼鏡 驗光 光學品

敝店採備各種鐘表、均屬上等貨品、堅固準確、一律保用 高等技師、修理鐘表、各種材料齊備修舊如新、亦可保用 寶石、金介子、金帶、手表帶、各種表練等 自設工場、專裝各種對光眼鏡、及水晶、墨晶、各種養目鏡、美國眼鏡公司各種鏡片鏡架、及德國蔡司工廠各種鏡片 蒙購眼鏡、由眼科醫生、驗目配光、不分取費、所有驗光儀器設備完全準確可靠 各種單筒、雙筒、反光、千里鏡、擴大鏡、顯微鏡照布鏡等

史惟記時計眼鏡店 大連市浪速町二丁目四十三番地 振替大連四六五六 電話②三一二三 (2)

大連 中央文具店 電話二六五五五番 浪速町五十四番地

金城銀行大連分行

本行辦理存款放款匯兌商業銀行一切業務各大都會均有分行辦事處或特約代理機關

行址 大連市山縣通三番地 電話代表、⑵六一一三 ⑵六一一四

匯兌部專用電話⑵一〇四三

本行特種小額存款利息優厚手續簡便

明星公司攝製　國華公司出品　對白有聲新型鉅片

天[illegible]

主演　周璇　白雲　周曼華　周起　洪逗

只顧眼前享樂　那管日後悲哀

淫風籠罩了上海！
色情瘋迷了青年！

曠男怨女的當頭棒　紅男綠女一齊跳入「性」的漩渦裡

八月　七日　八日　九日　十日　十一日　十二日（連演六天）

長短期優待券最後一天有效

仕媛們

火纖高張流金礫石　有意添應時服裝否？

敝店茲特辦到單袷衣料×西裝服料×種類豐富×花色新穎×定價尤為低廉

協茂盛綢緞店謹啓　大連市浪速町五十番地　電話 門市㊂六四三二　長途批發㊂五四五三

協茂東綢緞店謹啟（支店）　奧町五十四番地　電話㊂五〇四七

各種車帶用補帶機器

大車膠皮輪及部分品

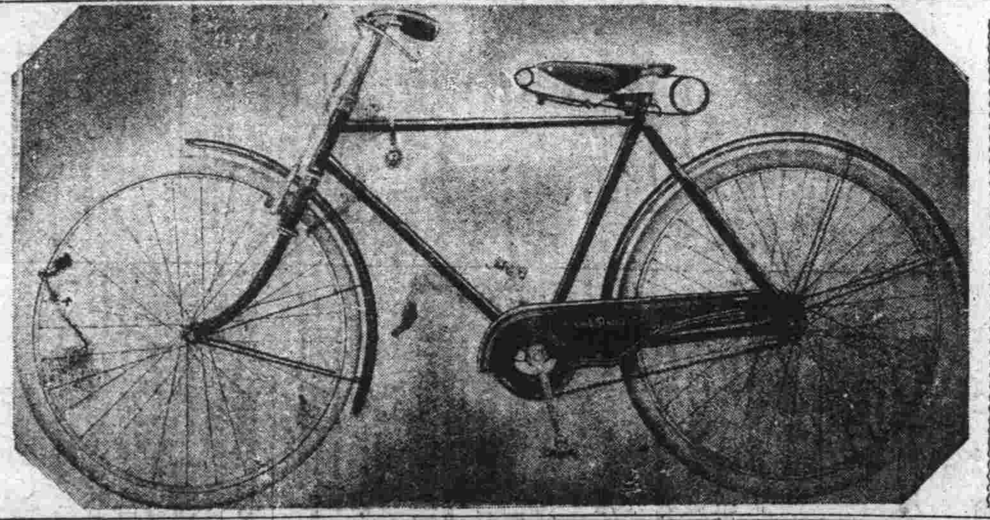

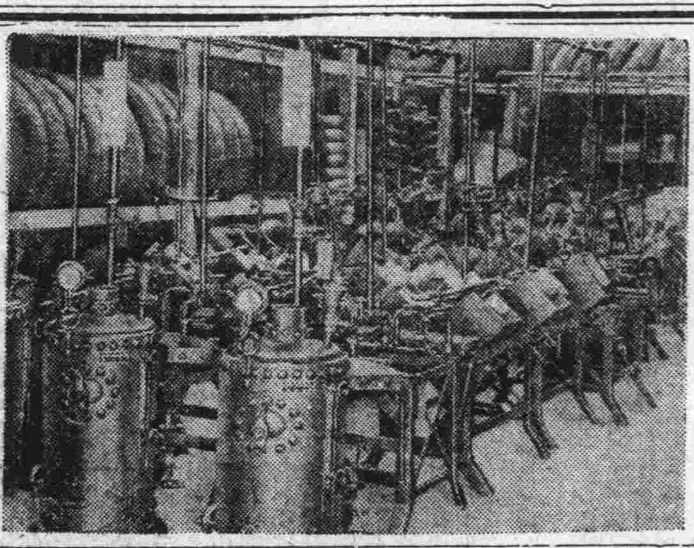

自轉車及部分品　批發

直輸入各種　自轉車　馬車膠皮輪　帶貨車　補帶機等　批發

永和商會　奉天大西邊門外路南　電話二四〇六　三一〇九七番

小兒聖藥　于氏萬應散

兒童靈藥

▲主治▼　急熱驚風、四肢發抽、瘟疹內熱、痰喘咳嗽、胎毒口瘡、五疳痞積、吐乳傷食、消化不良、一切風火驚悸之症服後無不靈驗如神小兒開口尤爲相宜常服此藥鎮驚去火誠爲居家必備小兒聖藥也

【附告】此藥有益無損服後決無口吐白沫及瀉肚危險之狀

小兒復生散

代理　規章函索即寄　各大藥房均有代售

▲主治▼　身熱無汗、肺火咳嗽、驚悸不寧、痢疾瀉肚、頭痛腹痛、瘟疹不出、肝火上升、乳火口瘡、速服此藥靈驗如神

大連王陽街天泰恒藥房總發行電話四〇二一三番

最新發明

白氏產科救坤金丹

此丹主治胎前產後經血不調崩漏不止子宮寒冷久不生育腰腿疼痛小兒無乳四季咳嗽肺癆瀉肚各等症備有洋細主治說明法函索即寄

專治產前各病

專治
● 懷胎數月個個流產
● 陰虧血弱常患流產
● 血不養胎常患小產
● 胎漏不安時常見血
● 血虧胎弱產兒不活
● 懷胎數月時常肚疼
● 懷胎嘔吐飲食不進
● 懷胎期內腰腿疼痛
● 胎動不安勢要滑產
● 胎前漏血腰疼下墜
● 傷胎兒血勢要小產
● 胎前發冷心口疼痛
● 胎前腹疼寒冷氣滯
● 胎帶不堅常患滑產

專治產後各病

專治
● 產後無乳兒哭母憂
● 產後日久乳水不見
● 產後生氣乳水立斷
● 產後失血乳水不足
● 產後瀉肚乳水缺少
● 產血不止盜汗心慌
● 產後血結臍腹疼痛
● 產血淋漓日久不斷
● 產後失血危險萬分
● 產後頭疼嘔吐心疼
● 產後虛弱盜汗心慌
● 產後歷年腰腿疼痛
● 產後受病久不生育
● 產後中風不醒人事

專治婦女平常各病

專治
● 經血不調久不受孕
● 結婚數年永未受孕
● 經虛血寒久不受孕
● 陰寒太重久不受孕
● 崩漏不止淋漓腹痛
● 經前經後腰腿疼痛
● 經水將行小腹脹痛
● 陰寒太重白帶淋漓
● 行經延長月水不斷
● 閉經成癆咳嗽氣短
● 虛癆咳嗽盜汗頭迷
● 腰腿疼痛抽筋麻木
● 歷年崩漏百治不效
● 肺癆咳嗽吐痰吐血

此丹救急下列各病

婦女肺癆咳嗽瀉肚
婦女結婚久不生育
婦人產後小兒無乳
婦人受孕常患小產

此丹。照法吃下。一下奶之靈藥也。在當天奶來如泉湧。

注意……無乳的婦人和奶媽……你們要想——

小兒當天有奶吃嗎

▲請服白氏產科救坤金丹

諸位不論貧富之家。婦人產生小兒之後。小兒無乳吃。這是第一愁人之事。眞能使全家心感不安小兒再生在富貴之家。喂又恐怕喂壞了。不喂小兒又嫩嗽待哺之聲。哭得大人心酸產母疼愛之心眞是寸腸九斷無法營救。儸用乳母。有許多的困難。況有儸用起的。有儸用不起兒你說不喂又不行。不喂小兒又哭個不止。常哭又怕小莫哭出肚腸風來。育嬰之難媽過於此。無乳的婦人和奶買不必怕。也不必憂。請速第此丹眞能濟急分憂。

注意　各省縣均有代理家請就近購買之爲便倘無處購買之時請將藥資及詳細住址就近匯寄北京天津奉天本藥房發行處購買之後即將藥寄上不誤函索藥單不作複耳　奉天　北京　天津

歡迎藥鋪代理詳章函索即寄不悞耳

華西大藥房發行

奉天小西關電車路大什字街奉天中央電話（二）二六〇三
北京前門外西河沿八十六號北京電話南局三一〇九
天津東馬路東門南一〇六號天津電話五局一一三二號

定價　每付國幣五角　每打國幣六圓

昂揚新東亞氣魄 實施心身鍛鍊運動 八月中下旬全州民總動員

關東州廳當現下非常時局。對一百二十萬州民。體育運動之實踐甚爲關心。爲鍊成旺盛之精力剛健之身体。以昂揚新東亞建設之氣魄起見。由八月十日至卅一日全州一致實施「州民心身鍛煉運動」該週間中努力左記事項之奬勵實踐

△實行要目

一、体操　爲圖大日本体操。國民保健体操等之普及徹底開「無線電体操會」「体操之夕」「早起會」及其他之會合

二、武道　利用學校。道場等實施劍道柔道。弓道。角力等之暑中練習

三、徒步　對一般奬勵徒步並行遠足徒步旅行。登山。長距離行軍等

四、水泳　謀各種水泳施設之積極的利用

五、集團勤勞作業　於統制之組織下。以團体的精神。勤勞精神之涵養爲目的。謀各集團勤勞作業之實施

一月·七月雜疫 瘟疫及赤痢最爲猖獗 碧山莊勞働群更激烈

大連大廣場警察署衛生係調查。本年一月以降至七月末日。所發生各流行疾病。總數共爲三千八百餘人。令人驚異。其中窒扶斯赤痢最激烈再歸熱一症。寺兒溝碧山莊殊猖獗。突破二千七百餘名。幸有防疫機關極力預防。今漸減色今將一月至七月間各症發生。及治癒分記如左

△各病發生—赤痢（一八二）腸窒扶斯（八九）爬拉起斯扶（一四）疱瘡（六）猩紅熱（四三）再歸熱（二七五三）窒扶鐵痢（九五）發疹窒扶斯（六二七）腦脊髓膜炎（二六）計日人（五三六）滿人（三二九九）

△全治癒—赤痢（一〇八）腸窒扶斯（五一）爬拉窒扶斯（八）疱瘡（五）猩紅熱（三五）再歸熱（一八三〇）窒扶鐵痢（九五）發疹起扶斯（五一四）腦脊髓膜炎（二〇）計日人（三七二）滿人（二二八九）

△現在醫療中—赤痢（六七）死亡（七）腸窒扶斯（二一）死亡（一七）爬拉起扶斯（四）亡（二）疱瘡（六）死亡（一）猩紅熱（八）再歸熱（八五〇）死亡（七三）窒扶鐵痢（二）死亡（三）發疹起扶斯（六〇）死亡（五三）腦脊髓膜炎（二）之（四）計一〇一四死亡（一二八〇）

烏拉爾丸歸客

於七日入港之烏拉爾丸滿洲新聞社長。和田日出吉

星野長官夫人同小姐 依依惜別情況（檢閱訖）

官廳用之建築技術者 待遇不良多解職 當局研究對策以期防止

土木建築技術者之缺乏。已陷入深刻。尤於州廳及市役所等官廳。頗爲顯著。然於其他方面之技術者。亦爲缺乏。故於事業之發展。頗爲遲延。同時關於技術者之質的低下。亦堪憂慮

然官廳方面。土木建築技術者缺乏之要因。即從來於官廳勤務之技術者。均轉入於實業界。尤其修養土木建築技術之學校卒業生爲最多。但因嫌棄官廳希望轉入實業界惟就最近之動靜觀之。而主任級退職者極爲踴躍。然若長此以往時。則爲官界方面之土建技術質的低下。並於事業之發展。當然亦無所希望。故關係當局者。已曾銳意考慮防止策。結果乃爲待遇問題以是解決。即依其休退如何改善待遇。勵行與實業界之待遇相同。亦未可知。故當局之對策如何。頗爲注目

街上担賣瓜菓 宜注意衛生

大連水上警察署衛生係。本田主任鑒於埠頭入港之長平丸船上乘客發生虎烈拉。本市現在各街衢之生菓食物販賣。對流行症之染患。頗爲危險如在街上之呼賣之甜瓜西瓜。寺兒溝並與町滿人群集之地方。不問衛生與否。竟終日群聚而食其担賣之瓜菓。大半皆係不潔之物。爲預防衛生起見。對此事必設法取締。方可保全市民之安全也

前滿洲國總務長官 星野操夫人離滿

陞任近衛非常時內閣之無任所大臣。兼企劃院總裁發揮縱橫敏利之手腕。隨夫君之後。離別滿洲之星野操夫人。帶同愼子小姐由大連國防婦人會代表多數官民歡送中。乘七日午前十一時出發之鴨綠丸。離滿云

運友足球隊 新陣容

連市運友足球隊長秦鑾宏君。自接任隊長以來。成績蒸々日上。飛黃騰達。但惜因家庭事務關係。又任期已滿。昨向幹部提出辭表繼幹部協議原諒。秦君苦衷施行照準。當日開會討論進行方策。刷新內

本年度大連市 兩重要工程 一俟認可即時興工

大連市役所之東山公學堂新築及遞信局之貯金管理所新築雙方均爲本年度之重要工程。須敏速興工現一切已準備完了。關於地基租法。刻向當局申請中。現尚未接得認可較預定期日當有相當遲延云

氏。北滿製糖會社重役廣兼篤郎。氏旅順工大豫科教授金原誠。哈爾賓商工公會長加藤明諸氏歸滿

白衣勇士 凱旋故國

於大陸之山野。立赫々武勳不幸爲敵彈所傷身着白衣之砲兵少尉多久和男氏以下〇〇〇名之勇士乘七日午後三時大連出發之病院船凱旋故國

竊皮鞋五十餘雙 終於落網

現在因皮革缺乏。皮鞋價昂。曾有一夥機靈竊兒。專竊皮鞋典當。獲錢以果私慾。茲有前充大連西崗街源盛雜貨商夥計魯人。徐德祥邇來無所事事。專以兒玉町遍帶爲根城。竊取皮鞋。前後三十餘次。竊有新舊貨五十餘雙。價值一千圓之巨。日前走露風聲。被小崗警署刑事弋獲云

部隊員。錄之如下

隊長　劉延財

副隊長　叢長江

隊員　宋志鴻。孫源林　趙有德。叢樹桂　于守河。孫喜財　樊崇令。于守海　薛吉瑞。史忠義　楊爲仁。安邦友

（張本政）

眞虎疫由海路攻進 長平丸上發見 旅客檢便中海水尚無恙

六日正午由天津入港之長平丸。四等船客東成連（六二）王財任（九）兩客航行中見得猛烈之下痢症故海務局檢疫課會同船泊於港外。施行檢便。至午後九時四十分決定前者爲虎列拉患者。後爲虎列拉保菌者。登時將患者送至檢疫附屬病室隔離之。並對船客船員。刻正檢便續行中。但無汚染海水之模樣云

牽學生來滿 京大藥學教授

於七日入港烏拉爾丸。京都帝大藥學教授高木誠司氏。引率學生八名。來滿 一行利用夏休。從事鞍山撫順兩地之實習而來滿。該教授。於船中談話如左 由昭和製鋼所等之副產物。能採取多數有用之工業原料。早已聞之。由其中採出工業藥品之原料。欲思加以最大之努力研究。若有時間之許可。視察方面。將來吾等。而得以有用之事而加以充分檢討

文化學園幹部 來訪本報

財團法人大連文化學園之新設立。理事長杉野耕三郎並常務理事福田祐直。於昨七日行造訪本社。及其他機關致新任之辭云

本年產鹽成績 突破預想數量

本年度關東州產鹽狀況。比前年極爲順調。七月末業已突破本年度收獲預定數量。其後因降雨生產稍示停頓。本年度中。預想約有八十萬噸之生產量云

生長之家 大連誌友

生長之家大連誌友會於八月八月午後七時在市內常盤町市社會館。開學生長家大連誌友會同婦人部白鳩會。大連支部。同東亞同和會大連支部之聯合大連誌友會

一年容易又秋風 花氣清新月色明

下了幾場大雨以後。在這兩天。老是陰而不晴。涼風颼颼。有點秋意。現在雖是三伏。但天氣確不酷熱今天又是立秋。自今而後。熱的威炎要逐步的減退。早晨晚下。新涼襲々。執扇風情而已。古年詩人劉武子有賦立秋詩云

「乳鴉啼散玉屛空。一枕新涼一扇風。睡起秋聲無覓處。滿階梧葉月明中」我們讀他的詩句。觸景生情不免悽然的悲感起來秋雖是一年四季中最悲哀的季候。但亦是一年中最美麗的時期哩

本報立岩販賣部長 喜慶弄瓦

本報營業局販賣部長立岩雄藏氏。令正照子夫人。六日午後五時半喜慶弄瓦（長女）立岩氏夫婦兩皆大歡喜云

消夏的紗衣料　流行新品　到貨豐富　奧町　瑞康百貨店　電③六九五六

文化協會改組 創辦大連文化學團

社團法人滿洲文化協會。由大正九年設立以來。歷經二十年間。對我連市以及滿洲各地國民開發教育貢獻非淺。今次欲啓發教育向上。或再進展文化事業起見。乘日本紀元二千六百年紀念事業佳期。解散社團法人。再由財團法人有志者。創辦「財團法人大連文化學團」今後担當啓導。滿洲大連文化教育。並法政學院與大同女子技藝學校之大同女子學校長事務政辦

△理事（貝瀨謹吾。中西敏憲。森本豐治郎。邵愼亭）△監事（大波多一成。許億年）△顧問（高將保太郎。村田謙磨。村井啓太郎）

小櫃伙竊支票兌現 揮霍中被捕 嗜竊之兒輩可爲殷鑒

大連得勝街門牌二十二號台灣茶商進北公司（經理陳淸顯）顧有小櫃夥山東福山縣人任吉裕，年甫十六歲，賦性不端，胆大過人，在日前六日上午，趁經理外出之際，彼竟心懷不良，萌勸惡念，暗竊同商串往銀行，滿洲興業銀行大連小崗子支行支票一枚，金額爲三千一百圓，持往同銀行領取，得錢到手後，出入娼樓酒館，揮霍無度，婉然濶少，孰知樂極生悲，事被大連小崗子警署滿延，傳兩刑事〇獲治罪，其興未盡，即被鎖入獄，嗜有竊癖兒輩，可不戒諸

區長應爲人民謀福 當局不能容其玩忽

區長是一區的代表人。換言之。就是一區的領袖。無論在何種事務上凡能造福於區民者。都應負其責的。尤其在物資實施通帳制（票賣）的現在。區長對於調查戶口。分與傳票。其職責更是重要。他盡粹和疎忽。實關區住民生活上的影響極大。所以諸如玩忽職務。不負區長應盡之責的一部區長們。現在都惹起區內住民們不滿。怨聲載道。同時並希望區長們對於施行票買衣食等物品的現在。應爲區內住民背負「理所應盡」的責任以便解決他們的衣食問題

先日報載西崗管內。財神街。惠比須町等地。區長玩忽職實。分煤單不均。致而怨聲四起。諸如這種區長。的確可惡以極。不惟住戶不滿聲起。理所應當。即是關心民瘼的警察當局。亦應過問施行處分現在正在富久町遍帶住民。爲急於求煤票。東奔西跑。滿街找街長。終不知區長是誰。曾經發生了莫大恐慌。惟恨到期不呈報。獲不着分煤權像這樣區長。埋名不使人知。不顧出頭露面。

大概是嫌惡區長的責任麻煩?。否則就是不學無術的一些東西。不知區長爲何物。像這樣濫竽充數的區長們。市役所當局。在下次選舉的時候。理當把他們拋棄。從事選「適才適任」新的人物！

在這次分煤票。分布。調查戶口分煤票。而才指摘出來有玩忽職務的不勝任的區長。他們不盡責任。固然是不好。還有幾多的區民。有中級。有下級。沒有社會常識。不知區長的爲物和加入區的義意心甚缺角町內會裏面硬着皮硬不入會。在這次分煤票。分布票。在原則上他們是失却權力的。眼看得不着東西。心都慌了。不知所措。像這樣的事態。在文化區浪速町。吉野町居住的滿人中下商家。竟是大有其人呢。他們以後經輔佐區長（滿人）事務的人從中向區長（日人）說項來個現上輻現裏胸的勾當準其入了町內會以後才把煤票弄到手裡區是一區住民的相互福利的一個單位團体區長是一區的領袖。凡事站在頭裡。領導區民執行某一種的工作。區民要服從體貼。區長不盡職是不行的。區民不加入區會亦是不行的。望滿人區民在這次事態發生。應有覺悟。都加入區（區上有町內會）才好

電車與貨車衝突 原因係在電車速度過大

關於交通事故之發生。在市街之交通案華地區最易發生。該等交通事故之發生。多出自電車。故當局曾屢向電車運轉手發出警告。但昨日午前九時三十二分許。電車又演出事故與貨物自動車作劇烈的衝突。茲將事件之經過誌下載煤自動車（六二六一號）運轉手樊玉琨。駛車由沙河口滿載煤球經過聖德街。中央試驗所向若松町販賣出售。行至紅葉町大榮町二番地石炭販賣組合連製冰會社前路上於向右拐彎之剎那。被三號電車運轉手施德順（二二）轟然一聲將車撞翻橫躺道傍電車前部大破。馳出十數米始得停車。兩方損失均極重大。經大廣場警察署見江司法主任等蒞場檢證之結果。判明係因電車速度過大所致。但電車前部之乘客負傷者數名如下。△鞍山三宅工務所員根峰愛喜。大腿骨拆斷。須三個月醫治。△大連花園町六七森竹孝（一二爲西崗警察署保安係主任森竹氏令郎）左下腿及膝負傷。其他滿人數名。茲將一負傷者談錄之於下

我坐電車最愛站在前面所以這次又站在車前方的門口。車跑過保健館站。即如飛似的向下坂開去。因爲車快風大。不能睜眼祇聽轟的一聲我好似在夢裡似的驚醒猛然抬頭看去。這纔知道是天是煤炭。祇見滿出了事故同時也發覺自己也受了傷云

大連 天道命名社　社長孫鳳嶺　副社長李宗坤　西崗泰公街二五　呼出電話三二八四二九

滿洲教育兒童協會附屬　各科診療　同仁醫院　大連市西崗街大衛門西　電話③二六二六番　附屬產院完全設備

父子脫離關係聲明
啓者敝人住市內惠比須町永華昌因養子盧九山年廿四歲遊手好閑不務正業嗣後此人在外與諸友借貸或欺詐及不法行爲等概與敝人無涉恐未週知特此聲明
大連市惠比須町四七永華昌主人盧際唐啓

漢醫邢憲久　世傳專治跌打損傷　急時隨時出診並售奉天省許可藥　寓奉天大南門裡　正骨醫社應診例外
外傷平復散　主治跌打骨折閃筋等症一般瘀血疼痛受傷處發熱定價每付一圓
邢氏淸炎散　輕重此及內服對症特效之劑也每服定價一元
發售處　奉天市大南門裡路西　正骨醫社

泰東日報廣告部　電話二一八〇九三

招募　滿人了解日語者本人來談　大連大廣場東拓ビル　三葉　電話（二）四七七四

觀參迎歡　洋富　種豐　各貨　套存　外料　生服　學洋　鷩料　大鷩　女大　男服　銷推利薄　電話三二一九五五番　大連天津市場內　天增祥服裝專門店

急告!!!
農用品大量到貨
營業品目　農業雜誌、農業圖書、山林蔬菜種子、家畜家禽、殺虫藥劑、猪鷄瘟散特別批發農具機械其他批發　募集各縣代理店
凡關農用品無不齊備如蒙惠顧無限歡迎
農業進步社奉天出張所　奉天市大東關大什字街門片五八號

欽佩介紹 預言家 談相批命有準
預言家、係近代第一名流、先生學有深造、妙判已往、斷將來、無不驚人奇中、如同眼見、可稱迷途之明星、公衆之指南針、言必有準、談必有驗、
諸君要有疑難問題、請去一談、就得圓滿答覆、確實解決了心機、
一、能知生意盈虧、進退方針、不致君損失資本、
二、能知動往何方、就得謀事成敗、不致君錯失常方針、
三、能知財運通塞、不致君往返徒勞、
四、能知流年大運、不致君失足常恨、
五、能知子女缺全、不致君誤納妾、
六、能知戀愛眞僞、不致君浪費金錢、
七、能知軍政學商、不致君就悞前途、
談驗介紹人　叢博泉　梁瑞亭
寓西崗新大街北頭　裕豐旅館樓上　（2）

請到廣東 伍伯年神相處
有順必有逆、有起必有落、故俗語所謂「至怕走背運也」本相士祖傳相命、凡受環境支配、以及謀作失敗、或有官訟傷財、疾危、困難、麻煩、徵象者、無不妥爲解釋、或勉以競爭、或阻其安作、總以能令諸君有所趨向爲宗旨、朱柏盧先生有云、宜未雨而綢繆、毋臨渴而掘井、談相識之士、再者外埠函批仍舊停止、倘有函詢恕不答覆
卜疑一圓、有盎興乎來、翻譯各省方言　寓常陸町中華新社

焚失地照聲明作廢

領名	地號	晌數	坐落
穆生發堂	中字30號編作天字	三、〇〇	通遼五區花戸稍屯
同	中字30號編作地字	三、〇〇	通遼五區花戸稍屯
同	中字51號編作月字	一、五〇	通遼五區溫家子
同	中字51號編作盈字	一、五〇	同
于俊川	中字51號編作荒字	一、五〇	同
同	中字52號編作荒字	一、五〇	同
溫有富	中字52號編作宿字	一、五〇	同
同	中字51號編作宿字	一、五〇	同

右記地照於大同元年七月間被火焚燬除呈請通遼縣署補發新照外特此聲明作廢

通遼縣　穆生發堂啓

新式簿記招函授生
有技能即不患無職業欲學社會急需之技能可投入本會函授部
詳細章程請附郵票四分寄交新京中央郵局內設私書函箱第八四號　本會收即寄（通信時須將回信地址詳細寫明）
駐京大連銀行簿記講習會啓

痔
化痔土龍散　痔瘡藥適應症廿四種各種痔漏肛門破裂大便血奇痛奇癢濃血常流服散劑外擦用藥膏痛止可免刀割之苦
函索痔圖說明付郵票四分即寄本堂發售（最有奇效）的
補腎健腦　黑色大補丸　婦人專科　調經活絡丸
奉天大西關大街下頭路北一〇九號　張三多堂藥行啓

最高級品　來拉苦香皂　倫敦檀香皂　德意檀香皂
發賣元　三鼓洋行　大連　電三一五五三番

出號聲明
敝號有櫃夥叢紹武君業有高就於七月二十七日辭職自出號之後勿論在外發生任何事件買賣交易等情與敝號槪無關係恐未週知特此聲明
大連市長生街十三　新東洋行

專招女生
祝同滿文女子打字所　大連浪速町二番地勝利洋行內　簡章附郵即寄　並代打各種日滿文件　電話二九二八四番

補血强精丸
專治滑精遺精房事早洩陽痿不舉、宵意思慮過度精神恍惚頭暈眼花、動作氣喘太早身体虛弱、自汗盜汗面黃枯瘦腰腿疼痛、腎虧子寒涼等、凡係因腎虧所得各症不論新久、服之補腎壯元陽生血液添精髓壯筋骨補元氣、藥效也、購買一試便知功效不虛謬矣、每盒一元、半打五元、一打九元、外埠函購郵費免收、滑精遺精之房事早洩性慾缺乏六盒全癒、藥效先匯
總發行　奉天城內大南門裡大街路東　新大陸藥房　（1）

刺戟鍼療　專攻　療術師　林長庚
（治療點之一部）
適應症　A內科諸病　B神經系諸病（中風）　C淋病　D婦人科諸病　E眼耳諸病　F其他
長庚療院
大連不老街二二六番地　電話三三九〇五（呼出）

廣告
本工場專造各種玻璃類燈瓶燈罩器具盃料礫料大小瓶批發定期不悞美孚罩一概俱全零售地址大連市榮町二番地（即西崗東關街鐵道北）倘蒙惠顧不勝歡迎
南滿洲硝子會社　電話　賑房③一七四〇　倉庫③二五七四

旅行必需品
照像材料寫眞機械
株式會社木村洋行城內支店　奉天城內鐵樓南路東　電話④二〇七二番

營業品目
鐵、鋼鋼等各地金、亞鉛引鐵板、各種鐵線、各種金物、船舶用品。油脂塗料、電氣、瓦斯水道土木建築、礦山各用品、機械器具、機械消耗品買賣洋釘、犬釘、鉚釘、鐵道螺絲釘、螺絲釘、鋼圈等各種鋲釘類、煤礦專用鋼鑽製造販賣
大連市佐渡町三十番地
株式會社 進和商會
出張所　大阪市西區南堀江通り一丁目
同　北京市內二區馬大人胡同
同　天津日本租界芙蓉街九號
假事務所　天津日本租界橋立街二一號
工場　大連市北支貿易斡旋所內
同　天津市井子椒房宅
新京特別市豐樂路一一〇番地

株式會社 滿洲進和商會
支店　奉天萩町三〇番地
同　新京特別市豐樂路一一〇番地
同　哈爾濱道裏新城大街八號地
工場　奉天鐵西區北雲路二〇番地

本報後援

連津埠際交驩足球賽

第二日 天津隊一滿人隊

較前日更爲激烈 一比二平分春色

天晴塲乾兩軍力鬬極頗好評 涼風徐來萬餘觀衆喝采聲高

大連市民休育會主辦本報及大連日々新聞社共同後援之天津太連埠際足球賽第二日，天津隊對大連滿人隊，業在六日午後五時十五分假大連運動場由長瀨君之主審下開賽，斯日因係全連滿人隊戰前日以五比零戰勝全連日人隊之天津隊，所以一般觀者極爲注意，同時天氣晴朗，觀者於未開始比賽之前一小時，即踴躍接踵而來，既至將開賽之前十餘分鐘，大會所發出之無寬券已售罄而不得入場者之約千餘人大爲燥急，無奈只得取折中辦法收錢入場，斯日之觀衆足有萬人，而此場比賽也因之極呈盛大，賽至六時半，斯場比賽，於萬餘觀衆之熱烈的歡呼應援裡，以二比二之成績圓滿舉行閉會式，米地大連市主事致辭，及贈與天津代表隊之記念品，最後於三海呼萬歲聲裡此屆大連天津埠際交驩足球賽已盛大圓滿閉幕，茲將斯場比賽戰況錄下

前場

是日天氣晴和場子又好兩隊球員也都非常高興，時至五時十五分津隊佔西，連隊據東，銀笛一鳴，由津隊先踢，而開火，大連隊鑑及津隊第一日有五比零的戰績，甚恐步先日後塵，而津隊第一日雖快捷，但對今日之滿人隊却不敢輕敵，故兩者在開始後，即極爲緊張戰鬬也非常激烈，半分鐘後津隊屢侵連隊陣地，雖在開始未幾之際，但連隊却微有恐懼之色，移時津隊左前鋒在距連門前十六碼之地點，抬起左脚將球向門前踢去，可惜球從門右外則穿去，雖未中球門但連隊之一部陣角極爲動搖，隨後被罰角球，由津隊左前鋒罰踢，將球挑出後，被連隊勇士一頭頂過底線，而又被罰角球，幸喜無所失，在此五分鐘裡，津隊終是奔波於連隊陣內，每獲球即行扣關，雖百喊亦不應，然連隊後方已示不支之勢，前鋒覩狀不佳，乃全力搶奪遂獲球三五傳至津關前，可惜終因路遠敵衆，筋疲力盡而球反被津前衞所獲，大被要盤，更有精彩的爭奪以致觀衆大聲喝采不已，十三分津隊三面進攻連隊強行射門，兩次扣關，皆被連隊守將擊出，後衞乃隨之一振，遂全軍反擊，刹時連隊前中衞王君距津門十九碼之遠距離地，轉身一脚長射，球直奔津門右下角而去，時守將李君見情不佳，乃猛然向右側身撲地，意欲將球撲出或攜住，但已遲矣，祇分寸之差球已進家，而被連隊首開記錄，由斯兩者皆自行緊張，戰況也因之激烈連隊乘威數次迫近津隊關前，無奈自軍前鋒連絡欠佳，同時彼者後衞防禦短傳有術，故連隊復遭反攻因之陣容突呈混亂，津隊乘機屢次射門，但連隊守員高君極爲機敏强幹，屢救大難，實有一夫守關萬夫不敵之勇，其功非淺，兩者如此支持數分鐘後，連隊始得獲球數次反攻，二十七分，連隊前鋒及前衞在津陣地完成包圍休勢時有前鋒在津門前十碼處抬脚射去一球，門立被守員抱住，豈知彼我相處過近，守員慌張，連隊前衞王君乘機飛身上前將守將手中的球撞落，一蹴進網在此王君又建一功觀衆賀讚不絕，因之連隊精神益爲興奮，津隊雖連失二城但決不示弱，前鋒姜君單身獨馬，深入敵陣，來至距關十六碼處，受連隊由後方來三數人挾擊，不敵而落馬，但來者有違球規而處罰十二碼球，由津前鋒孫君發球，可惜球從門上飛過，一個絕佳的機會失掉，觀衆爲之唉惜不已在前半時間最後之一分鐘裡，津隊前鋒姜君在敵關前七碼處，接由右翼遞來一球，轉身一拘，球從連軍兩後衞之中間跑過，直飛關裡，津隊遂奪回一城乃得放心喘口粗氣，前場點數爲二比一

後場

連隊前鋒譚學高，換孫喜財，王明春換譚學明，津隊無更迭，但陣容略爲變更，開始之數秒鐘，津隊非常活躍，數次攻關不克，其後連隊反攻，在守門員李君將球拋佳後，連隊前鋒突有二，三人連續向前所謂撞大門因之兩者之動作初感惡化隨後連隊雖連續攻進津陣內，終因彼之防禦森嚴，徒勞退出，十六分時津隊全軍包圍連軍，後衞夏君輕々用脚將球挑與鐔君，休高的鐔君，再以頭傳給機敏的管君，在此已距球門祇數武，管君再用頭一頂，球直飛入門裡，津隊遂奪回全失城成績爲二比二，但大局未定，兩者均存有恐懼之心，因之皆欲急速射門，以安江山，所以此後罕見短傳近射，而殆爲遠遞長射，一反一正頗爲壯烈這正是觀者最愛看的場面，所以歡呼之聲可謂達至沸點，兩軍相支持十數分鐘後，陣角略見緩和，連軍王寶山雖繼續奮戰，豈奈無用武之地何三十分津隊罰連隊角球，球連撞球門上之横木兩次而不入，全塲頓呈緊張之色，觀衆亦大過其球癮，由此津隊大露其精彩之術如姜璐的倒返身等，極博萬餘球迷的叫好，最後之四分鐘裡，兩連隊猛將，尾追帶球前進中之津隊右後衞管君，行至塲之中央突由身後伸腿拌拘管君，※判雖未鳴笛處罰，不但惡化，即在埠際交驩賽上也留下極大的遺憾，時六時半鳴笛收軍，斯役亦於此告終，總結果爲二比二平分天下兩軍陣容如左

△天津隊

李惠逢

孫永泉　李清玉

王洪林　鐔福禎　管學仲

夏樹福　孫福來　姚寶珍　姜寶璐　鄧擎豪

△大連滿人隊

高維辰

段全圖　鄭光祿

史大法　王寶山　王清漢

孫世寬　陳霖廷　朱秉崑　王明春（譚學明）　譚學高（孫喜財）

△大連日人隊（第一日）

加治木

篠田　山口

河村　長瀨　小林

松井　永島　加藤　和田　石川

西洋拳鬥起源

拳鬥，據說是在西曆紀元前九百年就起始了，當時稱之爲「巴梯爾」運動，按此字原爲拉丁語，是握拳頭意思，當時這「巴梯爾」運動，整像現在拳鬪一樣，自然這種運動地目的，並非是爲遊戲，最要緊的還是爲打人，殺人，差不多古來的一切運動，都有武術的傳統精神的，同樣拳鬥的發端，也可以說是出自實用的

古希臘有個叫做造阿哥尼的兇漢，是當時這「巴梯爾」運動的明星，會川「巴梯爾」殺死過一千四百二十五個男子，像這樣的保持着記錄，恐怕古今中外，也不會再找出第二份兒來

滿映　李明小姐的夏姿

北京的窯台

窯台者，亦炎夏中之一消夏所也，居陶然亭北約半里許，一巍然之土阜而已，其巔有神殿三楹，碧獸黃瓦亦頗壯麗，內供火德眞君像，暨玄壇馬明王等神祇，而神祝則張棚售飲，轄謀蠅頭，其茶座較長久者，唯梨園之個中人每晨咸噪子的而已，其地勢既高，而四顧又復軒敞遠近左右，一望菲葭，故每于炎天暑日中，偶跌坐窯台之巔，則極目茫茫，無非蒲葦，苟見草動，必係風來，故把盃危坐披襟俯談，亦覺融融兮南面王無此樂也，曩者，有謂窯台廟爲浮圖者，一日「結了」一日「完了」民到於今稱之其確否不知也，又時調小曲，有「台窯闇妖精」之句，究其當然，初不過水鳥而已，後則匪人于白荻深處，吹竹筒子，以嚇人刦財，最後南營某參將，深不以之爲然，乃集將校，調營兵，隨其池塘，入水求之，匪徒則交北衙門治罪，又於蘆葦叢中，擊斃大白鳥一，因懸于窯台廟前，且出示告于群衆曰，水深夜靜，白鳥長鳴，其聲嗚嗚，愚民則譁以爲妖，姦民則托以肥己，今大鳥既獲，妖言已明，有再敢謠言惑衆，淸議聽聞者，定行送官切責不貸等云云，逮夫民十三四年間，韓公子英麟，嘗大集謎社諸人，懸壁於此，茫茫十餘日，佳作如林，公子以詞牌「荔子丹」一則，顚倒迴環，得謎滿壁，惜意多雷同，而以楊太眞之冰，盤進荔爲体用，予拘謎大呼曰，「我全猜着了！」後經史叔鴻魏查相爭爲綏頰，始罰一碟玫瑰棗而已，今公子久爲異物，而周鑑塘高雨人諸先進，又多歸道山，謎社則風流雲散，讀見形滯，而儕輩中人，又多以敷衍爲艱，不得已拋不律，棄儒冠，或貨殖於各地，或作吏夫公門苟丁自盛衰，居嘏炎大，能不撫今痛昔，爲之黯然也哉

戰評

〔勇猛〕要在範圍內 〔拉扯〕願他是過失

大連滿人隊宜再接再礪

天津隊征連第一日，以五比零戰勝全連日軍，那優美的技術，由球迷的一張嘴，在一夜裡，不知傳進多少人的耳朵裡所以觀第二日戰全連滿人軍的觀衆潮湧似的趕來，天公這日又惠以晴日，雨後的天氣雖然還是暑中，風裡却帶有新秋的涼意，正是健兒大顯身手的佳期，「天」！何獨惠我

× × ×

果然未出大家的預料，大連滿人軍鑑於天津軍戰日連隊的情景，唯有一拼了事，除此策外，別的方法在這急需的時間限制裡，巳是「此路不通」了，天津隊呢，似乎事前巳竟有了警感，當戰日連軍時的後半時，見大甚奠定，平心而論，的確他們巳不顧積極進取，也想到必須留些餘力，好應付昨日的塲面，也許在旅次的夢裡，也會想到明日是一個緊要關頭喲！

× × ×

在開賽的五分鐘前，天津隊的指導王子華氏，緊張的神氣，一副帶着思索的表情，先付在右鋒鄧擎豪的耳邊，喃々訓告，繼又貼緊左中衞王洪林的面，指示秘訣，再加上觀衆的臆測紛紜，滿場的空氣，直如大戰之前，記得英國網球將潘雷，在某塲大比賽裡，眞輪得吃緊，猛然鞋破，在換鞋的空當裡，他的指導臨機上前授祕訣結果卒得獲勝，王指導的臨戰授策也許是有所本吧

× ×

兩軍接戰後，大連軍急以「猛」與「速」制人，天津隊仍沿用舊法，以穩健應付，因爲大連隊的横衝直闖，巳不容人安穩傳送，十分鐘後，天津隊失陷一城，天津隊更擬以再加沈着的態度，平心靜氣的奪回失城，不料又輸一分，於是大連更大事活潑起來，天津隊的仍堅持紳士態度，不放肆，不報復

但是我對於大連軍這樣的爲所謂「勇猛」實在不敢加譽因「勇猛」是有限度的勇猛的目的必須是球而不是人同時更不要害及別人的動作，換句話說，動作不怕猛速，拖泥帶水的不乾淨的勇猛，那眞是野蠻的變相了清爽明朗的動作，那個有良心的觀衆不歡迎，不讚頌呢，我們除開地域的界線，摘去有色的眼鏡，那日的比賽，大連滿人軍的球員，潛評判員的不留意時，常有一而二，二而三，接連不斷用球鞋光顧人家的大腿，或用作扯拉防碍別人自由工作的舉動這就是超範圍的勇猛了，運動員能無論在何時何地，始終一貫的保持紳士態度，而繼續的比賽下去，雖敗猶榮，錯誤和過失當然那是例外囉！但願上記的情形都是過失更希望整個的大連休育界裡今後要徹底肅清這類不紳士的過失

× ×

剛纔只是指摘了大連的過錯，但是我們的所長決不能因此埋沒，我們能利用進攻的速度，和短傳聯合在一起，打成一片不自私得傳即傳，這點實是當日的特長，也是未敗的基因天津隊却犯了正和我們相反的毛病，要論個人技術或經驗，差不多個々都比大連隊宏富，只要看他們賣弄出來的個人把戲，就是老練的鐵證，再最後一二門綫外罰球，夏樹福在球踢進的方法，雙機一動，乘人不備，挑一高球鐔用頭傳予管君，管君再用頭獻功，還是多够味的戰術

× ×

總之，祝禱大連隊的勇猛永恒，只要大家肯苦幹，把一團生硬帶稜角的生力用技術陶冶成合理的勇猛聰明的球員們，大家都有好適用在將來的戰場上，自覺，最後祝你們早日能把陶冶成的技術，貢獻給大連的足球界（任叔生）

介紹滿映新人

聶晶（男）

具有了一架修長的体格，但是却比不上張書達，所謂「修長」也僅是較常人稍長而已

原籍錦州，畢業於該市之師道學校，年齡呢？是一個十九歲的青年，喜歡看一些諷刺，幽默的影片或戲劇，問他：「你最欽佩的中外影星都是誰？」他告訴你：「中國的金山日本的小杉勇」他又說過現在的日本電影雖然是較前進化的多，但是仍然尚未到盡善盡美的程度，他所認爲較比滿意的是「土與兵隊」

嗜好，體育、音樂、擅長，滑冰、游泳、籃球聲樂等，

劉柳（女）

有些人說北方的，女人是粗野的沒有南方人來得淸秀，但是不然，這裡有個例子，話題的劉柳小姐便是具有着南國型的一幅瓜子面孔，原籍大連，這總不能說她是南方人罷

年二十，畢業於連市大同女子技藝學校，喜偵探劇所欽服的影人中國的有顧蘭君，袁美雲，陳雲裳，白雲，孫敏，趙丹等，日本的是桑野通子，高峰三枝子，原野子，田中絹代，上原謙，佐分利信等，認爲成功的影片「有金銀世界」「母之曲」「純情二重奏」等

李平（男）

是一個二十四歲的青年，白晢而狹長的面龐，中人的身材，原籍海城會赴天津入河東中學，康德四年畢業後返里，喜觀古裝影片，曾說過：「我所欽佩的演員上海的王乃東，滿映的是趙成巽」（續完）

放送節目　大連JQAK

八月八日（期星四）

晨

六、〇〇（新京）國歌、建國体操、唱片

六、二〇（新京）先哲故事、唱片

六、三五（全滿）初等日本語講座 高宮盛逸

六、五九（新京）報時

七、〇一（新京）淸晨音樂（唱片）輕音樂 中國名曲集

八、〇〇（新京）建國体操，唱片

八、三〇（新京）氣象

一〇、〇〇（奉天）經濟市況

一一、〇〇（哈爾濱）家庭時間 異物竄入体內應急處置的常識 濱江省立第三國民高等學校教論 王永烈

一一、五〇（新京）唱片

一一、五九（新京）報時

午

〇、〇一（新京）新聞、唱片

〇、三〇（哈爾濱）雅樂 一、桃李爭春 二、孟姜女、外數曲 哈爾濱自娛雅樂社 指揮董雨田

一、一五（奉天）經濟市況

繼續 經濟市況

四、四〇（新京）新聞、氣象、唱片

五、〇〇（奉天）經濟市況

繼續 經濟市況

六、〇〇（全滿）兒童時間 故事與唱歌 一、故事 猶太人摩西 二、唱歌 1、蝶蝶姑娘 2、健康興亞的兒童（日語）3、愛馬進軍歌（日語）4、楊柳妹妹 大連秋月公學堂學指揮 尹淑風韓國禎

六、二〇（新京）兒童時間

夜

六、二五（新京）中等日本語講座 五百木元

六、五〇（新京）日本語新聞、唱片

七、〇〇（新京）新聞告知、夜間節目豫告、唱片

七、三〇（全滿）口琴合奏與獨奏 一、合奏 1、可西克斯波斯特（黑爾曼作曲）2、小夜曲（舒茲作曲）二、獨奏 1、微笑（佐藤編曲）2、印度之夜（可爾沙克夫作曲）三、合奏 1、寂寞的兒童（眞野作曲）2、鄉愁（俄國民謠）合奏大連口琴合奏團 獨奏岩崎嵩

七、五〇（新京）話劇曉之嵐風 新京文藝話劇團編劇克大導演穆西今

八、三〇（新京）國民時間

八、四〇（奉天）舊劇洪羊洞 奉天放送國劇研究部

九、四〇（新京）評詞七俠五義（八）金慶嵐

九、五九（新京）報時

一〇、〇一（新京）新聞氣象、新聞、明日節目豫告、唱片

一〇、三〇（哈爾濱）單弦金山寺柳濃泉

北歸

小松作　子平畫　(78)

〔禁止電影化及轉載〕

廿九、濁流(3)

「那—」劉振邦虛了一口長氣：「我明天到礦上去對這件事情自然會有辦法的」

劉振邦雖然是很大胆的設出了辦法，但是看到了那滾潮似的農民，光亮的火炬，推想到這對於礦工們將有些不當的影響，横在他的胸上的這一根刺，覺得非立刻舒掉它不可

睡在熱灼的噴火口，度過了這一個多夢的夜，第二天早晨，梁偉匆忙的走來，向在玻璃窗下玩螞蟻的劉群問

「你爸々吃回來了嗎？」

「……」劉群點々頭，聚精會神的還是在玩着

梁偉走進去，這時劉振邦正在刷牙，一口白色的牙粉，混合着口液，吐在了洗完了臉的水盆裡，他的妻正在收拾着放在桌子上的一些零亂東西，梁偉坐在牀上並沒有立刻就開口

劉振邦知道他是爲楊小蝶的事情來的，一面漱着口不住的用眼睛向他的妻標動，終於用毛巾擦着嘴

「有什麼新消息？」

劉振邦同時想着，大概是有什麼要緊的事情發生了不然梁偉怎會這們快的跑到這裡來呢

「決料不到，事情變化的簡直是不會使人相信」梁偉顯然是不知從什麼地方說起，這兩句不得要領的話使劉振邦急燥的驚望着他

「賭場的事情？多少？」

劉振邦急求着結論，要知道一個數目的結果，這是他最大的一個希求

「你眞算是聰明，有先見之明，昨天晚上一兩千人不知從那兒找來的，把辦事處燒了，工程全用開山的炸藥給燬了，這得賠多少錢，這……這……振邦你說……這……」

梁偉把往昔的鎭靜態度完全消失了，缺少睡眠的眼睛，放射着紅光

劉振邦呆然的舉着那條毛巾，爲這消息震蕩了，當他想到，自已已經從那危險逃出來的時候，他臉上的肌肉，發着不自然的閃動

「那……」劉振邦又鎭靜的：「那……那是史大超的黨，」

「我想是不會錯的」

「據說！」梁偉說：「你住的旅館，也被包圍了，幾乎放了火，後來檢察過才完事，鬧得兇得很，恐伯就是史大超那一黨，不然，他們怎麼會找我們算什麼鬼賬」

「賭場呢？沒有什麼事情嗎」？劉振邦顯然是更加鎭靜了，他又掛念起賭場來了

「前夜裡，她輸了一萬掛零」

梁偉用手指表示着數目，劉振邦急忙的點了點頭，表示對於梁偉說的話，完全明白了，臉上的表情，忽然又爲一種懷念所籠罩

「變亂的時候，她躲逃到那裡去了？」

「那你不要掛心，振邦像她交得那們廣，那裡還藏不了她，我們各處找便了，都沒有探着她的影子，我想不是大公館，就是租界裡的大飯店」

「也許回家去了！」劉振邦猜想着

「沒有，沒有！」梁偉站起來，手擺動着「我用電話問過了，沒有找到人，大概是逃空了」

劉振邦長々的噓了一口氣遞給了梁偉一隻煙，彼此把煙長々的噴吐着，像是要從這飄動的煙中，尋求一些什麼似的在凝視着

劉振邦的視線轉到門上出的時候，他的妻端了兩盤牛乳加雞蛋的早點，劉振邦每天在充滿了陽光的玻璃窗前，吃這種早點的時候，總會想到身體會由於這滋養會強健起來了，但是在香港的旅館生活，和楊小蝶的不規則的生活，是就把這希望消毀得一無所有了

他和這齊多的梁偉又坐在一前，吃這早點，他已經是不能一想什麼了，突然的向妻問了一聲

「王林呢？告訴他我們一會到礦上去一次」

「還沒有起吧！」她轉身走出去，對玩弄着螞蟻的大光說：「去，看々你舅起來了沒有？爸々和他有事商量」

劉群去了好久，還沒有回來，陽光照着桌上的狼藉的杯子，陰影移了一個角度，室中爲淡白色的煙在彌漫着，劉振邦忽然又問

「你去看々，怎麼這時候還不起來？」

妻像是忽然想起一件急忙要緊的事情似的走了出去

阿波共同汽船行輪（船客係）

○開往天津 第三壽丸 八月十日
○開往鎭南浦 第三壽丸 八月十四日
○開往仁川鎭南浦 長山丸 八月九日
○開往營口（葫蘆島）京津丸 八月九日
○本社代辦山勁鐵路各種運貨一切事務

阿波共同汽船株式會社 大連市山縣通 電話長二五〇〇一番 二六八九一番 二〇〇〇

CK 政記輪船行輪

○開往龍口 永利號 八月十一日
○開往威海 有利號 八月八日
○開往芝罘 厚利號 八月九日
○開往安東

政記輪船股份有限公司 大連市監部通 代電話二四一四一番

大連汽船定期輪船

○開往安東大連天津 濟通丸 八月八日 安東行
○開往青島上海 大連丸 八月九日 正午

大連汽船株式會社

○開往天津 奉天丸 八月十二日 正午 / 青島丸 八月十四日 正午
○開往天津 天津丸 八月十一日 後二時 / 長平丸 八月十一日 後五時 / 萬壽丸 八月十二日 後五時 / 北京丸 八月十三日 後五時
○開往龍口 讚平丸 八月九日 後七時
○開往基高隆 西安丸 八月十三日 後五時 / 山東丸 八月九日 後五時

永和公司 客事運輸 電話代表二七一三一番專辦（大連越後町）電二七七六八番

三惠通行輪船行輪

○開往芝罘 昌平丸 入塲

惠通行 大連市加賀町三〇 電話二·三八一·五一一八番

東亞海運定期輪船

○開往芝罘 共同丸 八月十日 午後七時
○開往芝罘威海衛 利通號 八月八日 第十八
○開往威海衛青島上海 泰南丸 八月八日
○ 蔡中丸 八月廿日 後六時

東亞海運大連支店 大連市山縣通三三番地 電話（二）六八五九番

友樂大戲院

陽曆八月七日開演

王金生 高松年 馬立山 陳艷舫 美俠君 金桂茹 陳艷秋 馬玉林 潘文彬

（早演）取金陵

（晚演）全本 天河巧配

歐美淨面水

酒刺粉刺 面生疙瘩 雀斑汗斑 風癬癢癬

大瓶壹圓 小瓶陸角

奉天大南門裡 歐美藥房 (2)

宏濟大舞台 大連奧町 電話（三）四七六〇番

全連待望 今天開演 宣傳已久

陽曆八月七日起映五天

明星公司空前偉大攝製有聲歌唱古裝鉅片

古裝新片 李三娘

耗資百萬 演員數千 井台會母！ 不相識！ 送血書！ 夫妻團圓！

導演 張石川 片內歌曲 1 春月秋 2 雨夢斷山關

（主演）嚴工上 譚志達 周璇 舒適 周鳳起

下期 鳳求凰

世界電影院 電話三五三六五番

陽曆八月七日起映二天

下期放映 風流冤魂

（主演）胡蝶 高占非 王獻齋 鄭小秋

今天開映！ 特選兩部佳片合映

明星公司京話對白名片 女兒經

加映 西洋片 偵探青年

齒痛 每次兩片 止痛如神

高級止痛藥 舒服靈（リポリン）

舒服靈乃根據藥物相乘作用之最新藥理，由數種貴重藥料配合而成之改良止痛劑，故能功效卓著，性質安全，推爲高級製品，超然與衆不同。

【主治】頭痛 頭重 神經痛 感冒 眩暈 齒痛 月經痛 喉痛 腰痛等

【包裝】四片 八片 20片 50片 100片（詳細仿單函索即寄）

各大藥房 均有經售

總發行 株式會社 武田長兵衛商店 日本大阪市東區道修町

滿洲總發行 滿洲武田藥品株式會社 奉天市大和區春日町

40(5)86

婦女良藥 經血病·特效藥

琥珀調經丸 每盒十二服定價兩元

主治 經血不調 赤白帶下 血瘀寒凝 腰腹疼痛 骨蒸發熱 陰虛盜汗 咳嗽脹滿 心跳不眠

天益 風寒症·特效藥

寢茸虎骨藥酒 每斤定價五元六角

主治 中風不語 半身不遂 風寒麻木 腰腿疼痛 強筋健骨 固腎益精 男子腎寒 女子經冷

注意

各省市縣俱有代理 惠函賜顧郵寄迅速 招新代理報酬從優 仰有簡章函索即寄

總批發處 奉天城內中街電話（四）二九九七番 天益堂總號

分銷處 奉天市大南關電話（四）二八五一番 奉天市大和區電話（三）八〇三七番 新京大馬路四馬路口北 天益堂支店

國際珍聞

所謂「第五列」者、其意味實係「第五隊」之稱呼、亦即從事於間諜宣傳煽動、擾亂等之諜報機關以諜報網戰術、極度發達、已臻絕頂之際始行出現者、有謂前與西班牙佛蘭哥軍分爲四隊進迫馬德里之時、其潛伏於馬德里市內之佛蘭哥派、秘密成立「第五隊」、以與佛蘭哥之包圍軍相呼應始有其名稱者、至在德國、其意味則因其縱隊之列與四列縱隊、於側面從事其活動、乃稱之爲「第五列」、亦即「第五部隊」也

然而所謂「第五列」者原非德國之所獨有至少亦與蘇聯之所爲相同、此不能視若無睹者即係蘇聯設有國家政治保安隊(具備諜報機關之組織)並有在各國與之策應而從事於國際共產運動之共產黨、以國家政治保安隊與國際共產之互相提攜、表裡合作、以致謂爲赤軍之「第五列」此種情形、在世界所至之處、均爲目前所目擊而不可掩飾之事實蘇聯之「第五列」較諸德國之「第五列」或可視爲其組織較爲強大、其活動較爲真摯、亦未可知、總之、其國際共產自創始以還、已閱數十年之歲月、因之、其於各國所張設之細胞網尤其諜報網、以意度之自必相與強大、彼等在莫斯科指令之下、無論何時悉以自國之權力與利益、而奉獻於克列牟林宮之前、例如在西班牙及中國之動作即可證明「蘇聯之第五列」如何有力者矣

第五列之由來與其活躍(上)

—鈍生—

德國之「第五列」在第二次歐洲大戰之前、世人既無所聞知、亦鮮有注意者、然則此「第五列」之名稱、普遍於全世界、喧騰於世人之口而成爲新名辭者、係在本年之四月間、於德軍進擊北歐之時、始行出現、斯月九日希特拉總統發布進擊命令之後、德軍即進至北歐、非僅於該日之中、早已淪陷丹麥與挪威兩國之首都且於挪威之北端那爾維克、亦行翻飛德國之旗幟、其如此勢若疾風迅雷爲人所難測之功業、風聲所播、世界爲之震驚、孰意在如斯宛如狂風怒濤之電擊的作戰之中、以「第五列」厥功殊偉、而演成重要之任務、竟致各國自不能不擴大其驚奇之眼光、以喘々然而瞻望之、於是則「第五列」之名稱、乃一躍而著名於全世界查德軍以神速敏捷進至北歐者、並無不可思議之處、緣「德國之第五列」、早已於侵入之目的國內、盛行煽動其親德熱、同時、則對於德軍本部隊進至之際、完成所有一切之準備、以內外響應而占領之、例若德軍所誇示於世界之降落傘部隊、前在荷蘭實施其傍若無人及大膽不羈之行動時、亦因其「第五列」在降落之地點、出而策應、並施以信號所致、故「第五列」所蘊藏之一大怪力尤不能不使人驚嘆而爲之不勝戰慄者也

希特拉總統以前次歐洲大戰之際、曾有多數居住於本國之猶太人、充爲英法聯合國之間諜與英法之諜報機關、有所通聯、頗受其害、以是當去秋決意從事於此次之第二次歐洲大戰之時即以着手準備、先行驅逐居住於德國國內之猶太人、此種舉動、雖屬非合法、近乎蠻橫但爲國爲公、實可斷定其爲一大英斷

希特拉總統一方封鎖對方國如斯之間諜、同時他方則積極盛行擴張本國之間諜網、亦即於強化其「第五列」傾注莫大之努力、祇因其係屬裡面工作、及秘密工作以致多不爲世人所注意及至此次戰爭開始之後其「第五列」之眞面目始畢露無餘、當其出現於北歐北端之那爾維克或出現於荷蘭之心臟部盧亞摩斯得丹、與鹿得丹之時、乃使全世界各國除以驚異之眼光瞠目以視之外、別無他途、尤其所以戟刺對方英國法方面之神經者、係因在此等「德國之第五列」之中、有平素可視爲對希特拉極懷不滿之反國社黨之德人、亦演成相當殊甚重要之任務、建樹不少之功績、此在英國、對於斯等亡命於英國之反國社黨之德人亦曾嚴重警戒、其當局刻猶積極從其檢束與隔離、然而反國社黨之德人、無論何時、亦係德人、似不可疏忽以視之

當此之時也、法國亦盛行彈壓共產黨、同時、並嚴重取締白系俄人、尤爲法當局所注力者、則爲白系俄人在外之第二代國民、恰與英國對於亡命其本國之反國社黨之德人相同、而執行與之相同之對策、不待言矣、然而白系俄人無論如何言之、亦畢竟爲蘇俄人、能以爲「蘇俄軍之第五列」、況對於彼等尙有蘇聯之政治保安隊盛行施之以拉攏盡力從事其懷柔工作、而積極利用之歟、故所謂反國社黨、與夫反蘇維埃、始終不效忠於其祖國者、尤誰信之耶

日本小型鐵道俱樂部 舉開豆機車運轉會

在日本有一個小型鐵道俱樂部、專門研究小型火車頭、興緻勃々的會員們在前幾天舉了一次豆機車運轉會、參觀的人眞是人山人海、當他們開始運轉之後、也有脫軌的、也有顚覆的、一個小小的車頭居然可以昇上火拖動五六個大人、甚至還有一個車頭僅長二米就是載着十個大人、並且行走的速度也很快、每小時能行十數粁、此等小型火車頭乃是由於會員協力一致、利用收回的廢金屬類、費一年以上的時間和苦心所製成的

該俱樂部的會員都是熟練的技術者、他們都能自造機關車、自行運轉但會員的職業不僅是鐵道技術者、並且有東大助教授、官吏、會社員學生等、共計一百多名、常有特殊的發明、貢獻於世界【寫眞即運轉豆火車頭情形】

萬有世界

無線電常識講座(八十二)

十六 無線電之試製

天鴻 譯述

雲母電容器的優點

一、能作標準容量之使用

二、經久年月、靜電容量變化很小

三、絕緣抵抗能力非常之大

四、能使用於高週波、高電壓大電流

五、誘電体損極小

六、因雲母之誘電率大、絕緣耐力極高、所以能製成容積極小而靜電容量極大之電容器

雲母電容器的缺點

一、因爲雲母是一種天然產物、所以不能隨意由人工加以改良

二、雲母這種天然產物、任何地方也沒有很大而積的雲母出產、所以製作大型雲容器時、必須集合許多小塊加以製造所以製作工作上很費事因之影響其性能及價格

三、因爲雲母的價格極高所以製成的電容器也較貴

各種物質的誘電率、多不相同、由下表可以知其一斑

誘電體	誘電率
空氣	1・0
炭素	5・5
玻璃	3・0—6・0
硬質膠皮	2・0—3・0
紙	2・0
石臘	1・8—2・0
重油沉澱渣類	1・8—2・0
絹	4・6—4・9
磁器	4・2—6・8
變壓器油	2・0—2・5
阿莫尼亞	15・9
水	83・8
雲母	2・5—8・0

以上是關於紙電容器及雲母電容器的概念、當我們實地製作收音機時、必要使用、究竟什麼地方應該使用紙電容器、什麼地方使用雲母電容器、在收音機配線圖上必能標示明白但有了相當經驗之後既不標示自己也可以知道了、(左圖中A是紙電容器、B是捲紙電容器C是雲母電容器)

(A)　(B)　(C)

電解電容器

電解電容器、當最初使用電解電容器的時候、一般製造技術者都抱着一種不安的心理、但是經過了苦心的不斷的研究和改良、到現在已經把種々缺點改良了、因爲品質有顯著的向上、所以這種電容器現在已被流行的使用着了

電解電容器的優點

一、小型輕便而有大容量

二、價格低廉

三、雖然發生了絕緣的破壞、自己有恢復的能力

以上的三點乃是由使用者的立場觀察、所不能否認的優點

電解電容器的缺點

一、很難得靜電容量的嚴密一致

一、其靜電容量不僅能受溫度及週波數的影響、而低下、且經過長久的年月、也能低下靜電容量

三、力率極大

四、因絕緣極低、所以不能耐高電壓

五、使用的時候必須注意其極性、若接線錯誤、便會發生不良結果

但現在對於以上的種種缺點、也漸々有了解決的方法、而增進了人們對於這種製品的信賴心

製作無線電收音機、使用電解電容器有效果的地方便是電源平滑回路用因爲現在的收音機大多是使用電燈交流電的交流收音機平滑回路的作用就是整交流而爲直流、這裡應該使用的平滑電容器、非得靜電容量較大的不可、使用電解電容器比較那紙電容器強的多、所以現在的收音機多使用這容積很小而靜電容量很大的電解電容器了

普通電容器與電解電容器的分別

普通的電容器和電解電容器、在原理上有根本不同之點

即從來的電容器、以一片厚的誘電体用兩片金屬電極板挾之、在兩電極板之間形成容量、其誘電体多半使用紙或母雲等材料、而電極板則使用鋁及錫等、因此按照使用材料的不同、而命名爲紙電容器或雲母電容器、然而電解電容器則不然、在一片電極板與電解質之間形成以一層薄膜、以此薄膜爲誘電体、而電解質與另一電極板之間則形成容量

首先將主要電極板的兩面以一種電氣化學使其化爲薄膜之誘電体層、密貼於主要電極板之表面、在這誘電体層絕緣性薄膜的週圍、滿塡以導電体的電解質、在這電解質的外側置以第二電極板、有時第二電極以電解質爲媒介接近絕緣膜

德軍新兵器

發射強力音波 使敵兵耳聾

德軍對列日要塞僅一日攻略、所以對於攻擊這個大要塞的新武器有種種的臆測、但是依據迭特羅侯特的羅連斯電氣技術研究所亨利派利教授說、在那時德軍會發送出一種超強力音波、使比利時兵士精神忘於錯亂狀態、亨利派利教授、否定德軍使無線電或電波裝置發射大砲無力化之說有如次的主張

「德軍、爲使敵兵耳聾神經陷於衰弱、所以離那可怕的要塞一哩乃至四哩的地點、由安設在載重汽車上的擴音器、向敵方發送一種強力音波、也就是使用十萬瓦特的電力發出八千乃至一萬二千、周波的音波這種強力音波人們聽了便耳聾並陷於神經的錯亂、尤其是精神緊張的兵隊、一聽了這種強力音波便能立刻陷於錯亂狀態、而失去戰意、在必要的時候、此種擴音器能安設百台以上、而對於這種武器的防禦方法、只有戴着防音帽、或能有效亦未可知」

世界上兩個盛會

世界上兩個最大的盛會一係紐約的世界博覽會一係舊金山的金門展覽會、實爲一般人所公認的、若將這兩個會並列在一起、作一個比較、當然是一件很有趣味的事情、按照規模下看來世界博覽會、恰好是金門展覽會的三倍、約佔地一千二百英畝、參觀的人要連續不斷的八小時步行纔能走遍、至若金門展覽會、祇需兩點四十鐘的時間就够了、可見世界博覽的一切、是麗大巍峨、金門展覽給人們的印象是緊湊精緻、零圍與空氣嶄然不同、各有可愛之處、不過世界博覽、共計有九個出入口、這九個出入口、都經過專家的設計用巧妙的方法、把入場的觀衆、分配會場各區並不使鄰近入口的地方有特殊擁塞之象、金門會場、只有兩條路、一是從舊金山的大橋、一是從奧克倫渡船、於是會場的大門、也只有兩個、至若內部的建築、世界博覽的房屋、是絕對的現代化、任何一個參觀者、一進會場、他將立刻被設計者的大胆佈置與豐富想像所驚奇每一座建築的形式、都是從來未曾想到的、金門裡邊的建築物、都有一種溫暖的羅曼諦克的詩意、與若干東方情調相融和、象徵東方的文化靜穆與沖談、那些美麗的宮殿、池水與噴泉佈置得好像在夢中令人置身其境大有飄飄然似在太虛的情勢

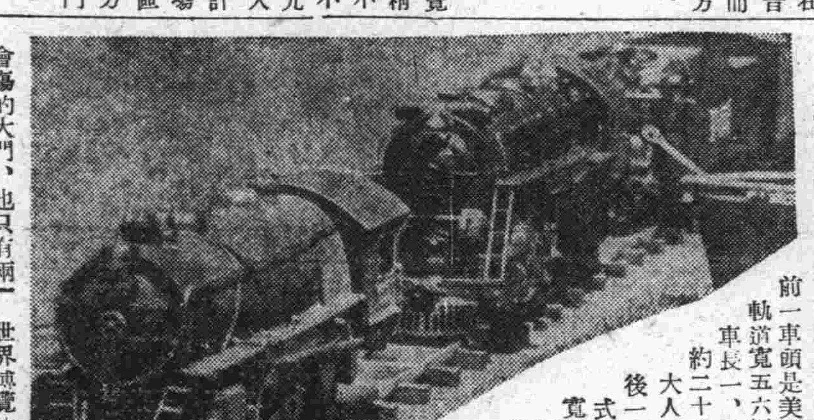

美國自由式車頭

前一車頭是美國式自由型、軌道寬五六糎焚燒木炭、車長一、四〇米、車重約二十六公斤、可乘大人五名

後一車頭也是美國式自由型、軌道寬九六糎、備有蒸氣及發電裝置、車長一六〇米、車重約三十九公斤、可載大人七名時速十粁

賞格

活捉希特勒 賞百萬美圓

前者有加尼肯財團的薩姆爾哈迭啓氏曾發表若有能活捉希特勒總統者、賞金百萬美圓的賞格、這實在是有識者不值一笑的事但此次又有戰時畫報社長兼主筆喬哈曼頓氏宣言美國人能活捉希總統者賞金百萬圓期間限至六月廿四日、引渡地爲倫敦戰時畫報社、但在六月廿二日法國終於降伏德國、現在即有任何勇敢的美人、想他難以活捉希總統吧?

自前次大戰 亡命英倫之國王十一名

爲避德軍銳鋒而逃往倫敦的亡命政府、實已不在少數、試看自前次大戰以來、亡命英國的各國國王、已達十一名之多

一、威廉　二世(德)

二、買爾　四世(匈)

三、菲爾迭納特王(保)

四、阿爾夫恩造王(西班牙)

五、曼尼侯爾王(葡)

六、啓奧斯王(希)

七、莫哈眉特王(土)

八、阿馬拉王(阿夫汗)

九、曾庫王(阿爾巴尼亞)

十、哈列、賽拉秀王(阿比西尼亞)

十一、維爾黑爾秘納女皇(荷蘭)

以上十一名之中得以復歸王位者、僅希臘王啓奧斯王一名、而葡萄牙王曼尼侯爾王、土耳其國王莫哈眉特王、均客死於英國、匈牙利王買爾四世也和基達皇后一樣、兩次極力復活王冠、但是終於失敗、其末路悲慘已極、其他阿爾夫恩造王、曾庫、哈列、賽拉秀各國王的事、現在世人還記憶着、但是此次的亡命者又是誰?現在已成爲倫敦的話題了

武田

止痢良藥

瀉痢

阿爾細林片(アルシリン)

阿爾細林的主成分、除庇護腸的粘膜、兼有收斂及消炎作用以外、並能吸著腸內有害細菌及催炎性物質、以掃清腸內污穢、故有極自然的止瀉作用。

【主治】各種瀉痢、腸內異常醱酵、鼓腸急性・慢性腸加答兒、赤痢・傷寒・霍亂等之傳染性瀉痢、腸結核瀉痢、食餌中毒、胃潰瘍、胃酸過多、飯後飽滿。

【包裝】10片 20片 50片 100片 500片　各大藥房均有出售

總發行　武田長兵衛商店　日本大阪市東區道修町

滿洲總發行　滿洲武田藥品株式會社　奉天市大和區春日町

40(5)122

益壽丹效力?

請注意應時的出品!!

招募全國各市鎭包銷商號批發零售均所歡迎(詳章函索即寄)

出品種類

油漆類(ペイント)油灰(パテー)清油類(ボイル油)顏料類(各色全備)水性ビーメ塗料壁美(各色全備)

壁美爲本廠獨特的出品、有強烈的膠着力經久不變爲裝璜品的最高峰爲近代家庭所不可缺貨美價廉管保滿意

奉天市瀋陽區小西街四段五號

大亞油漆工廠啓

奉天營業所　電話二一一五八九番

工廠電話四一二二二二番

自慰小詩

啊！請把胸襟放開，把一鑽擁的悲哀，裝在一口袋裏，緊緊紮着，再把宅送到，西海頭，付與水神永遠，永遠的任牠浮沉！

×　×　×

喂！請把胸襟把一鑽擁的痛苦，包在一張紙裡，密密貼着，再把宅送到火爐旁邊，付與丙丁，永遠永遠的成爲灰爐！

一九四〇、七、二五、晚於金農校宿舍　宮喜生

援蔣路的安南地方
猛虎毒蛇極多
氣候炎熱蚊螢遍地
時疫流行陰雨連綿

蔣介石能够長期頑强抗戰是因爲外國供給他武器的緣故，輸送這些武器的道路，叫着「援蔣路」北方是由蘇聯通到外蒙古，中國新疆省甘肅省，等爲通路，南方由緬甸至雲南省或在東南由安南到雲南日本爲建設新東亞的聖業必須方止其抗戰，並且又必須防止外國對蔣介石的援蔣工作，所以向安南及緬甸嚴重交涉，結果安南已聽從日本的要求，日本遂派軍人，外交官人於該地，檢查如何的防止援助蔣介石，一方面日由本軍已將安南與重慶相連絡的鐵路占領

如此蔣介石是極度的感覺困難，至於安南，氣候是極熱的，每天的溫度都是在百三十度以上，並且傳染病極盛行，猛虎毒蛇即多，口渴時若隨便喝水即可患病，行路時若不留神即被毒蛇咬傷

遍地都是蚊螢，夜間極度的炎熱，晝間晴天的日子很少，這地方的人都是裸着身子，未受教育的野蠻人，食物都是熱帶的果實在該地戰爭的兵士們，其桀苦可想而知了

少年讀物　晨之讕語（八）
||心田||

啊！狗兒的父親走了，拋開了妻，撇開了子去了！永久的去了！母親狗兒，哭喊着已失知覺的父親，與世長逝了！狗兒的腦海裡，時々湧着這一霎那間的情形，尤以父親的遺囑，打動了他那頑固心靈，狗兒改變了！和以前的狗兒大不相同，這也是慈愛的父親，留給他妻身後的安慰？

嘴

一個都長一只嘴，嘴是一人身上的必需品，嘴而有方，有圓，更有大有小，但其用途，毫無差異的

嘴！萬能的嘴！軍情的成，破，利，害，都由嘴主使，情緒的喜，怨哀，樂，也要受嘴的支配

嘴！是「話」的先提！圖而潤的兩朵皮，每逢渤動，便會流出清脆悅耳的音律，貫輸到每人的耳膜裡，通達彼此的心意！

設而沒有嘴，海味山珍的上餐，瞪破了雙目，煽動硬了眼皮，也不會也鑽不進了機場的腹內理解彼此的寓意！

一禍從嘴出，病由嘴入」嘴之與人生，猶象人之與水火同，有養人之力，有害人之實，可怕的嘴！怎樣？究境—究竟！怎樣！

嘴生長在人們的身上，人可支配嘴，可不能被嘴操縱了人！

笑姑娘

「剛才的笑，勞髮看見過似的，什麼地方？什麼時候？我可……」凭住庭前的欄干，徘回了半刻，微微的風頭撞到她的懷內，覺得涼意撩她的心似的，轉過身來，回到屋內，一片幽鄰的陽光，斜浸在淡灰的牆上，畫裡的安其兒抱着隻鳥兒，揚高了翅兒，向着她微笑

她的心幕，由晴淡的一角，漸漸的拉到有認識的地方來，突然閃出五年前的一個印象，——驕馳的馬路旁，陳列了黃磁色的高樓，樓前列着幾棵油綠々的洋槐樹月明當空，人影在地的時節，樹下做了臨時的道場，講起笑話來了

她是笑，將人給她送個綽名叫着：「笑姑娘」一馬大嫂，王大娘，說也作怪，每當她蹲在面前的時候，尊摘那滑稽，詣譃口調，總弄得笑姑娘，前仰後合的，笑得抽不上氣兒，更有時，直至滴下幾滴眼淚來

一滴一滴的露珠，說去笑姑娘的青春，往日那種欣慰！愉樂！悲哀！來只有些傷感！於今也迎合着對舞着！

世事的變遷！人生的幻夢，也太快了，在這六十個月裡，一千八百二十天內，樂天的她，已奏過新婚，生子，死夫的三部曲，世事的變遷人生的幻夢，也太快了兩手拿着不滿周歲的小生命，淚流汪汪，於今的笑姑娘，再看五年前的笑姑娘，眞是天淵之別了　（完）

夏夜的晚上
孤鶴

陣陣的涼風
吹落了西山的紅日
煊紅的晚霞
又映入人們的眼裡
羊群牧童，勞動的農人們
都在垂柳遮蔽着的夕陽古道上
奔向自己的歸宿
×
空際密佈着星兒
銀鈎般的明月
把她的愛光
照射着大地的一切
光明的黑暗中
在院中站在雙親的身旁
浸潤在談笑聲中的我
感覺到無可言說的溫柔而慈祥的愛
×
寂靜了
只有草叢裡的蛙聲——
和遠處的犬吠時時衝動寂靜
這時，只有我占領着神秘的大地
飽享着深夜的景色
仰望着空中閃爍的星光一瀉千里的天河
或有時聞着微風吹來的花香將怎樣的爽快而感謝造物者神秘的厚賜呢？

一九四〇、七、十六日歸鄉後作

大老黑
季馥

我只笑着望着他嘴中吐出來的煙

祖母又說道，從小就陶正和那大老黑一樣！

我彷彿想起來，那大老黑有二尺五高，有四尺二長（祖母量的）全身爲黑沒有一根雜毛，拖着大尾巴前院走到後院我小時就悅玩宅的大尾巴，我想着宅似乎也悅叫我玩，伏在地上，宅從來沒有惹過禍，如果生人一見宅，我敢說這人一定能赫得出汗又加上那大又響亮的汪！汪！汪！宅雖然這樣叫，從來未有咬人，撲人過只站在那裡瞎叫不動，一直等到家人出來的時候，宅才搖着大尾巴走去了

那又是一年的冬天，我上街的時宅總跟着我，在路旁有兩個人站在那裡笑着說「好一張狗皮」！當時我心裡想，「你媽的狗屁」？、——

在第二天的時候那狗早上出去，沒有人再看見宅回來，大家也沒有留意，只有祖母不放心叫老劉去找，老劉滿街也沒找着，後來在後園裡找着了，宅躺在集旁死了，祖母聽見了這個，像瘋了似的跑去一看狗的眼鼻，嘴都出了血，祖母皺着眉說，是被人打死的？還要藥死的？我搀着嘴說，奶々我知道一定是昨天那兩個人還說這狗的一張皮眞好的呢！

祖母又苦皺着皺紋的臉說，「唉！這狗跟我五六年了，從不離左右，直到被人藥了還死在家裡，……」

因爲是冬天地凍的很硬不能埋，祖母叫老劉用破板子釘了個箱子裝在裡面放在宅那窠的地方直到來年的春天才埋在西山角上　（續完）

斷片的農業實習記
唐棠

這裡是一片農村，離着縣城遙遠，昨日由縣大汽車運來，開始實習生活，指導先生岩崎，特別和善的引率着，把原種圃的樣子，草率的看過一遍，更講詳了一番，夜裡也睡在這兒，風吹着破窗紙作響，假若我是孩子的話，定要疑心有鬼了呢

朝霧朧朧中起床，遠々的送來喔々鷄聲，天際是蔚藍色，体操後朝食，八時至四時間實習在大地裡，遠近一脈青々蕩勤着麥浪，底是地大物博的滿洲，今天第一次的來到田間，總覺得處々奇異，麥田中的蝈々聲々不止的叫，像是叫我們停了工作去玩一玩吧，烈日非常强，低頭時間大了有些暈眩

實習是高粱除草，因了前日淋過一次雨，地很濕粘有些用不得農具，纔都用手工作，弄得一手皆泥，眞有說不出的情趣

大地的前面有土坵一，上面僅有幾株禿樹，此外則皆滿蓬蒿，據說是金建都在此地時的斬將台，當時不知要流了多少罪人的鮮血，丟掉多少叛徒的頭顱假若有靈魂存在的話，或許能出現在田間，述一述遭殺的經過呢

在午間休息一時後，仍然工作，突如暴雨襲來，群々逃歸宿舍，滂沱傾盆，道途上立時變成了一條河流，高粱拖着清瘦的葉子被風吹得亂舞，沙々作響，關在屋子裡沒事作，便張長李短的講究起越是年紀小的怯懦，而那說的人定要說到鬼的方面，更是昭々可考，躍々如生的，大事活動發揮

浩々蕩々的大雨，呼々號々的暴風，一直到晚七時纔有見弱而終於止，天却仍是陰沈着，遠々的聽到狗狂叫，兩滴由草房上呻吟的流下去，拍々的響，由窗子所看來的對面野地上，一閃々的發現螢光，青蛙打破沉寂，呱々的鼓起蛙鼓來，小風勤着斬將台上的孤樹，眞的好像有什麼靈魂，要現在那裡，有人怕得一動不動，連便所都不敢去

爲了陶冶勞作精神的訓練今天算是了去一天，脖子被晒得有些發燒了，大家互相談着鄉村趣味，和日間的廢話，雲一點々的散開來，月光斜投在那牆上開了的窗子，雨洗得的作物，水玲々的，忽然一個黑東西由窗外跳進來，還帶給大家一些雨滴，聽鬼的講鬼的都來了個一聲不響，仔細看去，眞好笑得很，確是一隻被雨焦濕了的黑猫，逃難前來外面狗在狂吠又夾雜起好容易歇了的雨聲，顯出是格外凄涼的景象（夏休農業實習中）

擇交
祝三

朋友是很普及的名詞，因爲人生，無論在學校裡，在社會上，是都有朋友的

在學校的朋友，就是咱們同學，因爲每日在一處，談談學問，做游戲眞是天眞活潑的密友

而在社會的朋友，較在學校的朋友，尤爲重要因爲脫離學校初踏進社會，好似無舵扁舟，難有一定方向，朋友就是標準的舵，可是你要把扁舟，駛到光明的路上或是黑暗的路上，全賴舵的驅使吧！如此看起交朋友的優劣，就是成敗的宗旨啦！

可是你要結交朋友，或選擇朋友，要看他，有端重人品，優秀學問，有勇敢有信用，無破壞心，無奸詐性，而好責你的過失，有這樣人品你可和他結交，決能引你到光明的路上，換句話說，就是送你幸福線上

而有許多人們，一步走進社會，不辨眞僞，偶結交一位朋友，每日不是酒樓，就是電影院，以及例外游蕩，把份內正務，看得太輕，天長日久，把你練成游蕩的習慣，像這樣的人，都是信口開河，用虛僞手段，而他是計劃利用你有如此朋友，宜早想方法拒絕他，否則恐怕，他要把你誘到黑暗路上演成一生遺憾，多麼可怕呢！

當此多事之時，社會上許多事情，要咱們去做有許多義務，要咱們去担負，選擇朋友，就是咱們禍福關鍵了，孔子云：「近朱者赤近墨者黑，」這就是，咱們交朋友的寶鑑了

失業的人（四）
慈燈

妻的話，把他的沉默推翻，他挾々眼睛，揉揉鼻子說

「一定，我得買雙鞋！」

他看々自已的脚

妻掀起衣角擦々下巴……

「你想想，錢能够麼？還麼多的債務……」

「走一步講一步吧！妳想，這個年頭，活着這件事多麼艱難？我們多活一天，就算多走一天幸運明天怎麼樣，實在沒有法知道……」

妻，同情的，憂愁的嘴口粗氣，熱烈的，希望的看他一眼，從她那愁苦的眼光里，很顯然的，表示着一種非常簡單的懇求，這內容的大意是

「好人，你想々我，孩子，這幾口人的生命，全繫在你的肩上，你努力的，忍苦的，把這艱難的担子挑着走吧，希望在你的前途上，沒有石頭，沒有危險……」

用不着明說，他深刻的理解女人的心胸，但是他可沒有一絲一毫的壞，他知道這不是奴使他的靈魂，在妻和孩子的希望的條件之外，有着看不見的，難以扯斷的，緊的，有力的，愛的力量束縛着他，他和世上所有的人都一樣，不能撕碎這一面無形的網

他點々頭，立起來，重起抓起帽子，甚麼也不說輕快的邁着步子走了

他是最早，第一個先到辦公處的，同事們一個也沒有來，他勤々快々的打開抽屜，把應該辦理的文件全都拿出來，一份一份，有條不紊的放在桌上，用不着誰在身後逼，他自動的，敏熟的辦理起來

同事們，一個一個的到了，大家都靜々的進來，有如老鼠走在有人的屋里一樣，輕々的，怕驚動了誰，又如走在不堅固的冰上，只是，簡單的交換一半句話接着就坐下開始辦理自己担任的職務紙張，本子，字條，釘着的文書，大的小的紙票縱寫的，橫寫的，不講修辭的文章，單純的名詞數目字……東西，好像自己的手指，腿，膝蓋一樣的重要，他們不能拋棄一張簡單的紙條，如果是無用的，廢物，還要謹々愼々的審察一番，最怕的是弄錯

一個求學的回憶
建勛

我十二歲的夏天，暑假時候，那時年歲還不太平，鄉下時常有胡匪出沒，常々有被綁去的，媽々很害怕，和舅父商量，舅父說「領到城裡念書去吧？」媽々雖然捨不得，可是爲着兒子出息和避匪難，也就贊成了，過兩天，鄉下風聲特別緊急，東一起西一起，接運不斷的綁票捉人，媽々料是屯下住不得了，就促舅父把我領到城裡去，我眼望着媽々，含着一包淚，將要落下的樣子，媽々也很傷心，還勉力我說「去吧！好々念書，不要惦記家」舅父怕我和媽戀々不捨，越發傷心，有幌行程，所以催着我別了家鄉，倫々的到了附近火車站，東裝南下到了城裡，舅父把我送到師中的附屬小學，好歹入了高等一，年級，我！：弱小的我，那時離開了親愛的媽々「沒法子所使的呀！現在再離開舅父，是不行的，所以舅父和師中的舍監說「他年紀小，乍離家再離開我，恐怕越發想家，想要叫他先和我住一個宿舍一處」——中學宿舍，向例不許小學々生住的」——這回舍監大發慈悲，破例允許了——因爲看見我站在舅父背後，要哭的樣子實在可憐啊！——眼前饑荒算是過去，可是將來能長久如此嗎！那就是走一步再看一走了，宿舍裡一間房子炕四個人又不能爲我挪出一個人地方來，好在除我舅父外的三個人，兩個同鄉那一個和舅父也不錯，就五個就將就住下了，說：「是小孩住不多大地方，請諸位多担待吧！」

我雖然和舅父一處宿，然而還是想家，舅父說：「剃了地，鄉下太平了，再家去一趟」我聽了，心裡牢々的記着，在七月末有剃糜子的，我無意中看見，忙跑來和舅父說：「已經剃地了」舅父對於我，不用說，意思就可以知道的所以舅父笑道：「不是剃地了，是剃糜子，到眞正剃地還早呢！」旁邊同鄉的，也都撲哧一聲笑了，我覺得不好意思連忙跑去玩去了，心裡也不很好受——在這以前，我腿上還長了一塊瘡，舅父煞費苦心，百般給請醫療治，才算好了，這其間，我有時歡喜，就玩耍有時心裡不痛快，再想々在家時節，又抽抽噎噎的哭起來，舅父看我哭，就哄着道：「別哭走！上街蹓蹉，蹓蹉買本唱本看」我聽了說買唱本，也就不哭，舅父又給向同學的借，總而言之，是想要使我愉快的啊！媽々來信問「想家不：：的又說：「家中都很好」等語，舅父一點也不敢叫我看見，只回信說：「他一點也不想家，很知道用功念書呢！頭一次月考還很近……有一次家裡來信，被我看見了，問有甚麼事沒有，我媽提未提我叫我家去不的，舅父謊我道：「你媽說你要想家，不好々念書，等寒假家去，不愛喜你了，還打你呢！」我聽了沒有想頭，只得先把想家的心嘅一壓

光陰是電流做的一般，忽忽的過了兩個月，附小主任說：「小學々生不許在中學宿舍住」又把我叫去，申斥一頓，說：「甚麼離不開家，別來呀！離不開舅父，上中學去！」又哄我道來吧！沒人欺負你，我都告訴他們了，」我這時一聲不說，就是嗚々咽々的哭起來，主任又和我說去和你舅父說，你舅父是明白的呀！」我一邊哭，一邊回到舅父跟，扶到炕上，哭聲不止，舅父問「怎麼了？」我哭的說不上來舅父急道「到底甚麼事啊？這般哭，誰欺負了嗎？」又赶忙把我扶起來給我拭淚，我只說一句：「叫我過去呢」舅父道：「叫你上那邊過去！」我哭着道：「主任說不叫我在這邊住了！」舅父這才明白，問：「怎麼說的，」我也說不清楚，舅父出去，到主任那邊去，說了半天回來搖々頭，嘆道！「不行呀！一定得過去！」一個同鄉說「過去吧！在這邊甚麼時候是了局呢！」我聽了更大聲哭起來，說道：「我……我不過去」舅父硬着挾着行李，和同鄉的，送到附小宿舍去，我在道上，一邊走，一邊哭，舅父也特別心傷，瞅瞎滴淚，怕我看見，赶忙拭去，到附小宿舍裡，舅父囑咐我道：「好好安心念書吧放晚！學後，或禮拜日，到我那邊去好了：」我强淚應允，舅父和同鄉的坐一坐，就走了，我擧目一看，見各同學都很生，雖然有幾個同班認識，也是不大說話的只有旁邊的也是同鄉，所以和他說話，以解去愁煩，其他的同學，看我這個樣子都指々點々向着我，唧々咕々的不知說些什麼完了又哈々大笑，我知道都是嘲笑我的，沒法子，只好任他們說吧！不幾天，也就混熟了，可是天天總得過舅父那邊去一趟，這樣　到秋靈多初時候，因爲外祖母有恙，舅父家去，我也一起回去了，媽々很歡喜，在家中住一天，就回城了，從此安心向學，總也不像以前那樣想家，有時或許也想起可是過一會就忘了

我寫到這裡，想再多寫幾行，因爲一邊寫，一邊想那時過去的情景，甚麼「……還打你呢！……」離不開家別來！……」憧憬於惱海中，又禁不住要哭，手也顫巍々頭更暈起來，就此停筆了也，唉！那時那裡還想有現在呢！

七、二九　於昌圖

淋疾

最新化學療法劑

丹毒・敗血性疾患

（文獻樣品函索即寄）

特靈伯爾

テラポール

特靈伯爾之出現，咸推賞爲可比於六〇六號之大發見，蓋至今殆無特效藥之丹毒，敗血症，產褥熱以及化膿性諸疾患亦確實奏效，一兩日內即迅速下熱，使患者有起死回生之感，誠奏效如神故也。又對於難治之淋疾，內服後兩三日，尿即清澄，病症漸痊愈，決非一般他藥所能及。且對於腎盂炎，膀胱炎，化膿性淋巴腺炎，口腔炎，扁桃腺炎，肺炎等，效力可靠，無與論比。

包裝

片劑（〇・三瓦）二〇片　一〇〇片　五〇〇片

粉末　二五瓦　一〇〇瓦　五〇〇瓦

注射（五%二cc）五支裝　一〇支裝　五〇支裝

一次一—二片　一日三次食後服用

第一製藥株式會社

本社　東京市日本橋區江戶橋三丁目
支店　大阪市東區道修町二丁目
出張所　奉天市大和區琴平町三番地

長髮生毛聖藥

富美納音（フミナイン）

含有殺菌力，長髮生毛，培養毛根，防止脫落，效驗卓著，

毛髮爲角質所變，由網狀部生出，亦即皮膚之一部，人之腦髓，藏收於堅固頭蓋骨中，頭髮能禦避外部寒熱之刺戟，眉毛能防止塵埃之入眼，故衛生上極爲重要，且外觀上異常美麗，其養毛之法，第一在使之清潔，第二與以刺戟第三設法培養，夫年老，疾病，或身體衰弱，均可使毛髮脫落，宜保身健體，常以頭油擦抹，櫛篦梳洗，兼用富美納音，管保髮黑色艶，不致脫落，概因此藥能殺除病菌，並使毛根血液循環周流故也。

富美納音有三大作用

一、殺菌作用　此藥殺菌力甚强，故能除盡毛根之一切有害黴菌，皮膚自然健壯，

二、刺戟作用　藥力刺戟毛囊活潑毛根血液促進生毛機能

三、營養作用　能培養毛根，使之吸收營養素，則毛髮易於發育，恰如草木，在根幹施以肥料，其枝葉自能繁茂也，

醫界泰斗，日本東京帝國大學教授醫學博士土田中友治先生參酌脫毛禿髮原因，依據治療最新學理採取珍貴藥料，應用化學方法，配合生髮靈藥富美納音，最簡單經濟，安全生髮，一經使用，必得良好結果，

富美納音之效驗及所治病症

●禿頭病●少禿●瘡禿●眉毛稀薄●產前產後脫落●病後脫落●浮皮多●梅毒胎毒等脫落●男女應有毛之處而無等症

富美納音之藥價

大瓶　日金五圓五角　中瓶　三圓

小瓶　一圓六角　外加郵費四角五分

凡各通商大埠均有代售

如欲直接訂購，請將藥價先行滙下，當即隨函交郵寄上，不致有誤，

奉贈說明書

如欲索取者，請函知敝藥院即行送上，不取分文，

富美納音總發售處

東京藥院本行
日本東京芝區田村町四丁目四番地
電話（芝）一八七四番
郵局滙欵東京六〇一〇〇番

東京藥院分行
日本大阪天王寺區石辻町二四番地
電話天王寺三五五六番
郵局滙欵大阪五〇八一八番

夏季小兒易染的幾種疾病(一)

新京特別市立醫院小兒科 楊義相

夏季的氣溫增高，而肉眼，所看不見的黴菌也會隨之旺盛的發育起來同時强烈的日光和氣溫的不均等，染病的機會更要多起來，在抵抗力薄弱的小兒患病率更要顯著的增多，其中最可怕的是流行病，即傳染病，其次是消化管疾病即腸管內傳染，此外例如日射病和皮膚病等傳染性疾病，例如麻疹風疹，猩紅熱，天然痘百日咳，白喉，疫痢，赤痢，流行性腦脊髓膜炎，腸管內傳染，例如消化不良腸加答兒腸管內疾患，在飲食母乳的哺乳兒患病率較少離乳期小兒，和人工榮養兒，以及幼兒兒童患病率較多

原因

人工榮養兒的時候，多半因爲食用腐敗的牛乳或配合不均，或量的多少而患病，離乳期的小兒，因腸管的消化能力和各人體質的不同，由食餌的性質新舊而成病的狀態，幼兒和兒童多數因爲自由攝取大人的不加檢點，因之而患病例如野菜冷物之生食，以及暴食暴飲等，足成爲患病的原因

發病後之處置法

如果腸管內感染時，無論是胃加答兒也罷，或是腸加答兒也罷，多數是便通的回數增多，中帶粘液性物，或水樣便嘔吐等，這樣可以立即使其安靜一切食物都可以暫不給他吃，或吃相當量的瀉下藥，然後再少給些米湯或是脫脂乳即去了脂肪的牛乳然後便的情形良好些，漸々的給些極薄的粥等，但在家無論處置着怎樣相當，也是應當早至專門醫院處去受診察爲要

幼兒兒童由腸炎而得痙攣的處置法

痙攣之前差不多都要有高熱，當然在腸炎之時也定要有高熱的，這時候可以時時的測他的体溫，如漸昇高的話，可以將頭部枕上冰枕，放置冰囊，靜臥，雖然這樣熱仍然還往上昇，到了攝氏三十九度乃至四十度時，一旦起了痙攣則立即頭部後傾四肢屈曲牙關緊急，因爲最要緊的是防備咬舌頭，所以要將舌壓子，或開口器，或筷子也好，將上面捲上綿花或藥布，放在牙齒的中間，胸部的衣服要除去，開窗然後灌腸排便，然後可以待着醫師的來診，這個期間所排的樣子，應當記着，或是將便保存着，待醫師來診時以便做參考

預防法

一，哺乳兒的預防法

哺乳兒患重症腸炎的時候很少，僅々是單純的消化不良而已，所以預防法也較簡單，只要母乳次數相當，腹部不要受涼就可以

二，離乳期的預防法

在夏季實行離乳是不相宜的，第一是因爲牛乳及其他的食料品容易腐敗，所以食用得不得法容易患下痢等，因之發育上也會受莫大的障碍已經離乳的孩子，則生活法上多加注意，例如食物的新鮮，量的適宜，次數相當，清潔的注意，若是在這個期間做父母的能到專門醫院的地方去詢問在離乳應當吃些甚麼東西，怎樣吃法那麼醫師一定要按着小兒的年齡，体質，消化機能，体重等，去給你一個滿足的回答，同時在離乳期要有許多障碍，自己無論處理得怎樣好，發育上也要有差別的

家庭

我的家庭

=依鳳=

世界的事情眞是變幻無窮，回憶十年前，我的家庭，是如何的美滿啊！那時候我不過六歲？每天只知吃飯睡覺，過着那天眞的生活！我的哥哥姐姐都在學校裡讀書，父親在m，任A號油坊之經理所以白天只有我和媽媽守在家裡！

我很喜歡我的母親，因爲她不但精神好，並且是受過教育的女子！每天更能講幾塊很有趣的故事給我聽，她也很愛惜我，因爲我在姊妹中是頂年幼的，我以下再沒有弟々妹々了！我的哥々姐姐也很愛惜我，每在放學之時，都把他們的圖畫拿給我看，或者教我唱歌，有時候我跌倒而哭了，他們用和悅的面色，甘言蜜語的來哄我！我有創傷了，他們更能很細心的替我包裹，使我不能感到痛苦！這或許是我的聰明伶俐所換來的，不，也許是他們愛我的心所驅使！

記得是七歲那年的春天父親來信說，叫我上學去！一般小孩子，很不願上學去，一聽見他家裡叫他上學，簡直比打他一頓都難受！然而我卻不然，我不但不害怕而且還高興！當母親對我說叫我上學的時候，我曾經這樣的答覆她：「好！我很願上學！書上不是說嗎？『人不讀書，不能成人！』我因爲要學作人，所以很願意讀書！」母親聽了我的話後，非常的高興，並且還寫信告訴了我的父親！

這年的秋天，因爲我父親作的事業很好，賺了不少的錢，所以就回家將我的母親，和我姊妹四個人，一同領到m埠來！這時，我的家庭，又換了一個方式，不但房屋好，就是一切的傢俱用品，也都煥然一新這不但使我高興，我的父親，母親，哥々，姐々，也都在唱着「慶祝新家庭組織曲」！當時我的新家庭，經濟充足，事情亦非常順適，我和哥々在這和氣融々的家庭指導之下又進了m埠的m初級學校！在m埠住了整一個年頭我父親經營的A號油坊便俳散了！幸虧他們（父親和母親）早有預算手中已積有餘金若干元爲謀生活的長久計，我的家庭又搬回我的故鄉了！

這時，我的家庭在無形之中，已添上了一道很重的傷痕！家庭的不幸也就從這裡開始了！但是這次的不幸，還是不幸中的萬幸的事，因爲眞正不幸的事，還在後頭呢？

自從回到故鄉以後，表面的家庭，仍是與前無異，但是實際上，卻已經處於支持地位！因爲全家的吃穿及一切生活費，都是從我父親身上出，所以現在唯一的希望，就是我父親有事作我父親在家住了不久，他的朋友便給他謀妥事情了！於是我父親又任了m埠油坊之外交，並且每月的收入，並不少於經理之職！因此，我的家庭又有起色了！流水似的光陰，過得眞快，轉眼間，我父親離開家庭已經二年了！在這一年後的今日，照例我父親快回來住家了，所以我天々在盼望着

一個春天的傍晚！太陽無力的映照着空中的晚霞，我的父親就在這個時候，回家來了！我見了父親，眞有說不出的高興，同時，我不知道說什麼話才好！

在五天以後，我父親到十里外的村子裡，去看我的姑母，從早晨一直到晚上才回來！也許是疲乏了的緣故吧！第二天，我父親便病了！並且非常厲害，母親便赶緊請醫生診治，據醫生說：是傷寒病，但是在幾日後，我父親便辭世永眠了！唉！這眞是我的不幸，不，也就是家庭的不幸！唉！從此以後，我就是沒有父親的孩兒了！「少年喪父大不幸」的滋味，我也飽嘗了！

自從我父親去世以後，家庭的狀況，越法衰敗了！不但斷絕了經濟來源，並且還拿出幾百圓作了父親的喪禮！雖然積有餘款若干，經過這次巨大支出後已爲數寥々了！因爲出而不入的關係將田產也拍賣了，同時，我和哥々也都作了失學的野孩子……唉！我的命運，簡直不幸極了！雖然作了上山拾草的野孩子，但是家庭還不允許，在不久的將來，它還要逼我去作人家的奴僕！唉可恨的家庭……不，我不應該恨我的家庭，因爲它也是被經濟怒潮壓迫的不得已呀……

唉！我高小還沒有卒業社會又是這樣的險惡，茫々的前途啊！叫我怎樣去奮鬥呢？唉！我眞愁死了！

我的家庭史，還沒有完以後有機會，還要繼續寫給諸位看，但是手拙茶禿，請諸位不要見笑！（自西崗投）

歡迎投稿

1，凡家庭經濟，家庭衞生，育兒，家事及其他一切與家庭有關之趣味知識，無論理論的，方法的，均極歡迎，漫畫亦歡迎

2，來稿須註明「家庭欄」三字，字跡須清楚，不可兩面寫與橫寫，如欲退還原稿者，須附足日本郵票

調節日光的眼鏡

雖暑夏日光直射，帶此新式眼鏡最爲適當，簡單而便利，乃二重有色使然，此係波斯頓所發明者（寫眞即二重有色眼鏡）

快戒烟吧

一生消費驚人

我們計算一下吧，爲了吸香烟的一生金錢上所受的損失

如果一個人二十歲開始吸捲煙，假定平均的消耗是每天一角，每月三十天計算一個月就得化費三圓，繼續吸到六十歲的年底，足足吸了四十年，他的損失究有多少？

在二十歲的第一月，他倘若不吸煙，而拿這一角每月買捲烟的錢，按月存到銀行，作爲零存整付的存欵，十五年爲期，到期提出本利改作十五年定期的整存整付一面仍是三圓一月的零存整取，到四十九歲那年底，十五年又都到期了全部提出本利和轉存十一年完期的整存整付一面再是十一年定期的零存整付到六十歲那年到期，總數可以拿到多少？然普通的計算，十五年期的零存整付，每月存一圓，到期可以拿四一〇，二六圓，如今月存三圓，那末到期所拿的本利便是一二三〇，七八圓，那時自己的年齡是三十四歲，把這數目轉存十五年的整存整付，一面又繼續三圓一月的零存整付，到四十九歲年底，又都到期了，兩種的本息一共是六五四七七五圓，五十歲開始，一面又把這本息存了十一年定期的整付，一面仍舊繼續這三圓一月的零存整付，到六十歲那年的歲尾，兩種存欵的本息竟可以拿到一萬九千八百三十二圓七角四分了

一天一角的香煙錢，驟看來似乎很微細，可是四十一年的總計，却是一個如此巨大的消費了別以爲是信口雌黃，請化上十分鐘的時間計算一下吧

快下決心吧，把這香煙戒絕，拿這無謂消費的錢，按月儲蓄起來，到年老力衰不能自食其力時候，有了這準備，那時身心是何等安適呢！何況吸香烟，對身體是有害無益，而且至少亦是要消費時間，不吸，一事有數益，快下決心吧！（同）

由「婚俗趣話」說到「婚後美滿生活」(八)

王榮芝

財物上要了解

夫婦當共爲生產者，或有一貧一富，亦無關緊要男治外女治內，古之定理，處在何境地，總要抱着達人知命的觀念好多已婚未婚的兩性，許多痛苦，由金錢而生最好在管理金錢上絕對平等，絕對共享，這是理想中，應有的事

擯除一切煩惱

社會中家庭中，失望困苦災害隨時皆有，只要彼此的愛堅固不移，彼此能得精神的安慰和快樂去和環境搏戰，煩惱苦悶，不得襲入心中，以快樂和勇氣征服了牠們，幸福快活就可積續不斷的享受了

聖經上說「愛情如死之堅」又說「愛情衆水不能息滅，大水不能淹沒若有人拿家中之財物換愛情，就全被藐視」

「愛情是生命的玉液瓊漿，結婚乃天女的金杯玩盞」

紀念婚姻之名

一　年——紙婚
五　年——木婚
十　年——錫婚
十二年——皮婚
十五年——晶婚
二十年——磁婚
廿五年——銀婚
三十年——象牙婚
四十年——羊毛婚
五十年——金婚
七五年——金鋼石婚

總以上由婚俗趣說話，說到婚後美滿的生話，雖筆何參差，意思拉雜不過爲拋磚引玉使閱者諸君聞一反三，作爲家庭參考之小品耳（完）

小常識

燙火傷——速以煤油擦之，止痛消泡較他法便利且效

酷暑與天恩水（介紹）

酷暑之候，若有糜爛狗皮癬等皮膚病，豫防與治療，請用皮膚病良藥天恩水，天恩水治療皮膚病，殺菌，消毒，收斂三作用兼備，誠乃理想的皮膚藥，全國各藥舖存有出售，總發售處係東京芝田村町東京藥院

聲聲慢 (162)

趙恂九著　林明海畫（禁止轉載及上映）

「好！那末我再睡點，我很覺着疲倦！」她母親說着便又躺了下去，梅弄影見母親又躺下，並聽母親說覺着疲倦，又把她的悲傷心情勾引上來了，她看見她母親的那種倦容——爲自己而把母親勞苦得那樣，她很覺着對不住母親，她在抱恨之餘，覺着一陣心酸，又落下數點的傷心淚，她的悲傷，怕被母親看見又要給母親添心事，遂急忙躺下，强閉着雙目意欲睡去，但無論如何也睡不着，然而腦筋裡可是覺着痛脹昏倦，沒法兒她竟背誦起書來，她平日最愛讀蘇軾作的前後赤壁賦，她把前後赤壁賦背誦了三四遍，才朦朧的睡去，

她第二天朝晨醒來，天已到十點鐘了，吃完朝飯後，醫生來給診斷了一次，不大會兒的工夫，由馬婆遞來一封信，她急忙拆開一看，知是夏竹風來的，那封信上說：你的身体如果允許，我們的計畫，今天晚間更深人靜後便要實行，那封信上又說：望你看完信後，急速回音，我好準備，因爲凡事須從速，緩則有變！那封信上最後的一段說：我們倆既然已下了決心，而這種決心，便應堅固不動，爲自己的幸福計，實乃不得已也，

她看完信後，在信封背面上用鉛筆寫道：我心已決，請速準備，她寫完便遞給馬婆拿去，此時她母親正由外邊進來說：

「醫生說你的病，已不碍事了，出院也可以，那末你出不出院？我想着今天回去，僅留你嬸母在家裡，我有點不放心，並且家裡鬧得七亂八糟的，必須得回家整頓整頓，我看你……」

「媽！你回去吧！」梅弄影像然着臉色說：

「我的病已經完全好了，就是今天不出院，明天也是出院，請你回去吧，你放心吧，我已經不用你看護了，我出了院，就到老廣家去！」

「好吧，那末我今天就回去，等幾天把家裡事安置好了，必到老廣家去看你，」她母親似乎仍放心不下，又躊躇了一會兒說：

「你的東西，已經都完全送在老廣家裡，你的幾件夾袍都包在這個包袱裡，」她母親說着，便指着在西北隅的小茶几上，繼續着又說：

「老廣家你大姑，她待會兒必來，剛才打電話來，聽說文兒昨晚沒回家，大概他因爲你有病生氣了，可是你要好好兒的侍扶他，因爲那孩子有點急性皮氣，你不要和他一樣的，他上來皮氣，你可以忍耐着，不要和他頂撋吧，

保肺靈
止咳平喘特長如次
定價二元　一元二
發行所 奉天大西邊門外 寶康大藥行

泰東日報廣告部
電話㈢八〇九三

種類齊全 洋裝家俱
曲木鋼鐵
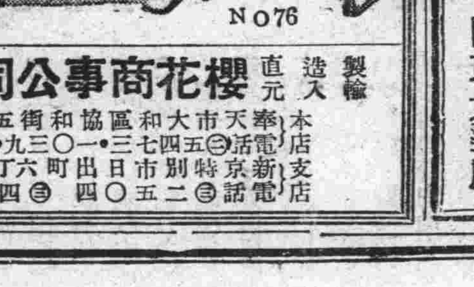
NO93　NO76
鐵床大宗到貨
製造輸入直元 櫻花商事公司家俱股
本店 奉天市大和區協和街五段一四號 電話㊂五四七三・一〇三九・三二七九
支店 新京特別市日出町六丁目二番地 電話㊂二五〇四 ㊂四九〇一番

舒肝健胃丸

血毒淋病 尅毒丸
凡患梅毒淋病直接傳染間接傳染各種梅毒
每袋定價國幣一圓半 打五圓 函購不索郵費
總發行 奉天鐘樓北 關東大藥房

NBK
日本賣藥會社
資本金壹百萬圓 創業參拾個年
營業種目
一般醫藥、賣藥、新藥、工業藥品、注射藥、牛痘苗衛生材料、膠皮製品、藥瓶、醫療器械、化粧品、繃帶脫脂綿花、藥綿紗、染料、其他一般藥房賣品俱全
本社 大阪市東區道修町五丁目二〇番地
支店 大連市浪速町
同 奉天加茂町一六番地
出張所 哈爾濱八站南馬路二號
出張所 新京富士町三丁目二番地

急告
各界公務員軍警學校紳商士媛們諸君在辦公及旅行的時候所使用的筆類很複雜的吧然有腐敗而不便利的很多惟萬年筆是特別便利而能耐久他的代價又很低廉實爲一種不可缺的文房品敝店由去歲開店至今專門發售各種新式萬年筆深蒙各界愛護踴躍採購銷路日廣一日只今又由友邦運來大宗萬年筆批發零售價格特別從廉外埠函購尤其歡迎函購時以郵政局代金引換送荷手續非特迅速但要送料二十五錢關東州代金購筆謝絕

注意
本品係純十四開耐酸金筆頭保險使用三年在此期限如果筆頭損壞限退換一次凡一次買十支者敬贈一支
種類甚多不能詳載價格列下
一號 原價三圓 特售價一圓五毛
二號 原價五圓 特售價二圓五毛
三號 原價七圓 特售價三圓五毛
ナイン萬年筆 滿洲總發賣元
安東市新柳街二九 振替奉天四九六四
東亞萬年筆營業所

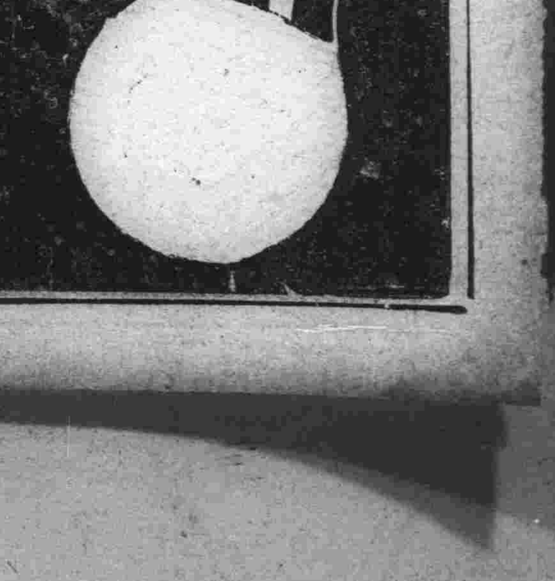
無用的妄費
爲國家之敵
珍貴如血之電汽
利用マツダ牌電泡可能節約二成
滿洲東京電氣株式會社
大連・奉天・新京・哈爾賓

求子有方 還春有術

這都是科學的萬能 可就把這靑春不再來的學說給打倒了

看這雄雞雄馬剔去了他的睾丸其生殖機能立刻消失雄雞的冠亦即萎縮牝的馬把那雄威頓減這就是

割去了他的生殖線 減消了他的生殖活爾蒙

凱輯氏補腎良藥 **勃而興** 內含有多量生殖活爾蒙所以才能調整強化人的生殖機能增加了男性的活爾蒙

勃而興

有意想不到的 卻病這樣快 是活爾蒙的効力
有意想不到的 頹唐能還少 是活爾蒙的効力
有意想不到的 服後能立子 是活爾蒙的効力
有意想不到的 性交生快感 是活爾蒙的効力

補腎聖藥 **勃而興**

功用 補腎壯陽 添精益髓 發育生殖 鞏固機能

主治 少年早婚 房勞過度 滑精早洩 陽萎不舉

凡由破身太早 手淫爲害 以致滑精遺精 精冷精淸 子嗣缺乏 交換乏味 性慾苦悶 生趣索然 腰酸背痛 四肢乏力等症 可急服勃而興藥片立能恢復健康 添精益髓 誠爲補腎能一仙丹也

▲價目每瓶[illegible]元六角

國內外各藥房均有分售 總發行 吉林省河北大街 濱江道外五道街 黑龍江省南大街 泰[illegible]西藥商行

日東紅茶

三井物產株式會社發賣

少壯之日本之科學使日本之紅茶登世界一流品之地位

紅茶鑑別法
一、茶葉中混入腐敗之茶葉者爲粗劣品
一、皆爲細而金色之嫩芽者爲優良品
一、刺戟性強烈者爲劣等品
一、有馥郁之香氣者爲優良品
一、欲知紅茶之優劣可將牛乳混入泡好之紅茶中其無紅茶香而僅有牛乳之香者必非良品反之優良之紅茶其色彩與氣味必與牛乳相渾然調和
一、日東紅茶係以上述之方法鑑別合格之佳品

紅茶傳說
古代之古代由印度渡中國之達摩大師、數年之間不睡苦行、忽有一夜睡魔襲來、不知不覺沉入睡眠、大師醒來不勝悔恨、亦無法挽回、因此之故將自己之二目挖出擲於地、不料翌日變爲一棵植物、試食其葉、感覺異常奮新、精神大甦、大師大悅、遂令弟子等用之、其後茶與禪遂成爲不可分離之物矣

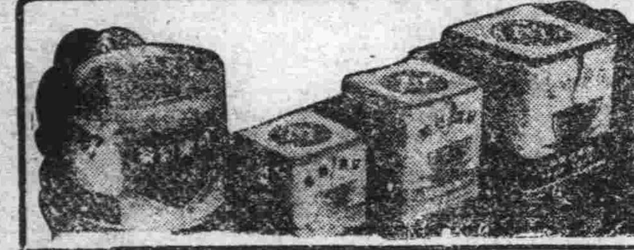

康阜爾萌

男用 女用

全世界未見類例之 生殖器障害 神經弱衰之 **特效藥**

專賣特准

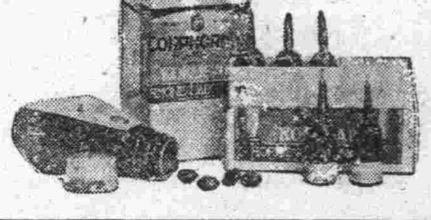

人生以何物爲幸福非位高官貴之故也非財多家富之故也惟以健康爲幸福世間擁有鉅萬財產富比王者然因身体虛弱不能享人生無上之幸福夫婦和合之愛漸衰而起家庭之風波者不乏其人如欲享人生之眞幸福者務須保持身体之健康而得天賦之快樂永不失閨中之歡是爲緊要者夫靈藥康阜爾萌係據最近進步之阜爾萌學說以特殊方法抽出各臟器阜爾萌用之製成含有阜爾萌之最適量醫藥學界諸博士均經試驗皆稱揚其功效之絕大歐美醫藥界推奬不措之高貴藥本藥有粉片液三種醫師使用注射液一般人可用片或粉藥其用量適宜其功效卓著內生殖器發育不完全生殖機能障碍性的神經衰弱等常覺不滿自憎憫者服之即得恢復精力壯盛前後判如兩人自恨服用本藥之晚凡願享人生之眞幸福者無論身体之健不健請速服本藥勿疑勿遲

【文獻說明書送呈】

【適應症】（男用、婦用共）

生殖器發育不全 生殖器之發育不良、二次的性徵發現不全、不孕症、不姙症、無月經

生殖器機能障害 早漏、夢精、遺精、陰萎、勃起力減退快感不良、不感症、膣痙攣等之疾患

性的神經衰弱 頭痛、頭重、不眠、記憶力、思考力判斷力等減退、疑心病、四肢及腰部之厥冷等之疾患

【包裝價格】（男用 婦用共）

注射液	一管（二cc）五管入	金五・〇〇
	同上 一〇管入	金九・五〇
藥片	六〇錠入	金二・五〇
	一八〇錠入	金七・〇〇
藥粉	三〇瓦入	金三・二〇
病院用	注射液 五〇管入・一〇〇管入	
	粉末 一〇〇瓦入・二五〇瓦入	

製造元 國際何爾猛研究所 大連市浪速町一四七

總發售處 日本賣藥會社 奉天、哈爾濱、出張所

特約店所在地 大連、旅順、金州、皮口、瓦房店、營口、海城、鞍山、遼陽、奉天、撫順、安東縣、鐵嶺、開原、四平街、昌圖公主嶺、長春、吉林、哈爾濱、齊齊哈爾、其他各埠著名藥店全有代售

實用日語完璧

飯河道雄先生著 ◆定價一圓五十錢（菊製布判五百九十八頁、送料廿四錢）

本書將日本一切語言悉蒐集成卷殆無遺漏且全卷皆以華語譯日語備携此書一卷則於商務游歷考察諸大端凡一切應酬之日語無不備載 全書、分爲七編、日豫習編、日說話標準編、日平假名編、日問答標準編、日會話編、日繙譯解編、日單語編 是也、此書素通日語之華人諸公悉協同編成而校正嚴密爲日頗多

忽十三版 日本文法精義

堀越喜博 淺井周治 先生共著 ◆定價九十錢（送料九錢）（菊判洋裝二百二十六頁）

學外國語者、須先確實文法的基礎、把握其言語之本質、是最爲緊要矣、本書是爲達成此目的、基於多年中國人教育之經驗而編著者

（一）本書爲中學校、師範學校、商業學校及公學堂高級程度等用之日本文法教科書並自習日本文者編著者

（二）本書爲最日所刊行「日華對譯現代日本語會話文法」姊妹篇而編著者、而主選語、對照日語而以日本文說明全体且以古文現代文、或北京官話一一對譯之故不但利中國人習日本文法日本人習華語、華文亦頗有益書也

忽五版 現代日本語會話文法

堀越喜博 淺井周治 先生共著 ◆定價八十錢（送料十二錢）（菊判洋裝二百三十四頁）

著者堀越先生、東京帝國大學文科出身之俊才、而從事日本國語教授已有年、井先生夙卒業東京外國語學校、嗣後就學於中華民國立北京大學、盡瘁中國人教育前後三十餘年、爲斯界之宿老兩先生痛感中國學習日本語之缺陷在無適當會話文法書特著此書此書已蒙許多學校爲教科書或參考用書而採用、初版忽售盡、其大牛乃實於斯界有大絕反響矣、茲速修日語諸公請從早購一本

忽十三版 日華對譯最新日本口語文典

服部宇之吉博士閱 淺井周治先生著 ◆定價參拾錢（送料六錢）（四六版一〇九頁）

一、本書即爲滿人教育之各種學校日本口語文典教科書及一般研究者自習用書編纂者

一、文典之教授其要點明確務使印入學生之腦海爲緊要、故努力簡明

一、本書置重點於品詞篇而文章篇即簡略至於日本文之成文及其用法則與滿洲國文類似之點當多、故不詳說亦可也

一、本書之目次（音韻篇九章）（品詞篇上下廿四章）（文章篇三章）

實用日語辭典

權寧世先生近著 ◆定價金壹圓貳角（送料六錢）（袖珍四四三頁）

最新刊

本書係從前大連語學校講師即語學界權威者權寧世先生之近著本書由日滿華三國語言中、蒐集現行必要之實用語九千四百七十八句而編纂者、凡日滿華三國人、其初學者無論學生紳士及商工各界均有購而讀之必要 日本假名之用法依遵滿洲國日語教科書之編例及其他務圖初學者之易讀而表現之例如チ爲ジ ヅ爲ズ又如キヨウ等改爲キヨオ以統一發音者是也

忽十二版 簡易日語會話

中谷鹿二先生著 ◆定價六十錢（送料六錢）（四六判洋裝二百二十頁）

啓者本號爲便利華人研究日語及文法起見、特請本埠關東廳華語講習會囑託、雜誌華鄉主幹、中谷鹿二先生、華人專用簡易日語會話一書、該先生曾任靑島守備陸軍翻譯、官之職精通華語對於中華風俗人情研究有素、此次應本號之聘推窮其蘊蓄衆長集之時頗久、始成此書、內容豐富、會話適宜、且對於「アニソヘ」等之用法、解釋猶爲詳盡、有志研究日語者手此一書可豁然貫通萬無一失本號爲薄利多售起見、定價從廉諸君試購讀之方知言之不謬也

發售處 大連市浪速町一三八番地 振替貯金口座大連五五番 **大阪屋號書店** 分店 連鎖街・支店・旅順・奉天・新京・京城

慢性腸胃病的治療藥愛腑最有効驗！

若怕得胃癌或胃癰 您不要看輕慢性腸胃病

腸胃病演成慢性、便有食思減退、胸痞惡心、時作噯氣、大便不是瀉就是軟、定混粘液、血液、膿汁、腹脹如鼓、咕嚕作響放屁頻仍、胃或小腹疼痛、縱進補品、難爲血肉、身體衰弱、精神頹唐、面色蒼白氣短易怒、連夜失眠……等症狀苦不可耐、乃爲常例、這種症狀、多是因不攝生或過勞結果腸胃機能衰退而起、就是腸胃肌壁漸失韌性、內壁面生疵糜爛、因而消化不利、食物久滯胃內、腐敗醱酵諸症叢生而使病情增惡。如此的損傷、又因不愼於食或因消化液的刺戟亦可增惡、或誘發潰瘍癌腫、又往々因營養低下抵抗力之減退而俱發肺尖加答兒腸癆等々難症

那麼凡有這樣症狀的時候、趕速服用治療藥「愛腑」溯源救治、更爲要緊。

治療藥「愛腑」因爲兼備病源和對症的双重作用乃其主藥成分沈着於腸胃內壁的病變部分、解消炎症、加强粘膜、緊其弛緩、整頓分泌或運動機能的反常、同時吸着腸管內的有毒物質、排泄於體外等々溯源治病外一面解消嘈囃、噯氣、惡心、胃痛、腹痛、泄瀉便秘、嘔吐、消化不良、食慾不振等諸症狀而使腸胃機能及早復元、所以作了病狀極複雜的慢性腸胃病治療劑、誠是獨一無二的優秀藥劑。

愛腑藥價 四日份 七角五分 八日份 一圓五角 十七日份 三圓 四十五日份 七圓

特製愛腑 十一日份 五圓 二十三日份 十圓

健胃愛腑 大瓶 五圓 中瓶 二圓 小瓶 一圓 試用瓶 五角

▼各埠大藥房均有代售▲
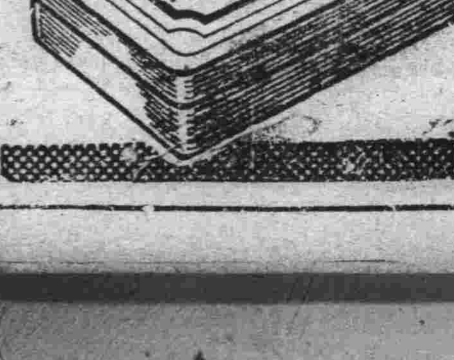
總經理處 大阪市東區淸水谷西之町 順和商會 支店 大連市山縣通九八番地 東京市本鄉區眞砂町九番地